民國日報

中華民國十七年四月十三日（舊歷閏二月廿三日）星期五

館址上海山東路二〇二號（電報掛號三〇四六）

發行所電話四八一六號
（編輯所電話七四六八號）

四千三百三十三號

今日四張售大洋三分五厘

定報價目
中國境內每月洋一元三個月洋三元六個月洋五元全年九元
歐美各國每月洋二元五角三個月洋七元六個月洋十二元五角全年洋廿四元以上按照大洋計算郵費由定報人自付郵票九五折算

廣告刊例
▲特等新聞下端五行起碼每日每行四角五分
▲頭等二行起碼每日每行大洋一元
▲一元四角
▲後幅三行起碼每行八角
▲短行每字一分
▲英寸二方寸起碼每寸每日五角

錢大鈞啓事

大鈞兼司警備任重材輇欣承同志匡襄或竿牘之遠投或軒裳之蒞止滿前才俊無任欽遲祇以敝部組織員額無多職務早經規定不及廣為羅致遺珠有憾報玖未遑敬佈歉忱維希諒鑒

你的吃飯傢伙拋棄了沒有？

有人說過拋棄民族主義，是拋棄吃飯的竹桶和繩索。個人的吃飯傢伙是什麼？不是學問麼？你要自修英文，請快讀最新出版的

三民主義英文讀本

李培恩編　一冊三八六頁　紙面一元四角　布面一元八角

□此書為最合時宜的自修英文讀本不但可由此明瞭三民主義且於讀完以後，能有閱讀英文報紙雜誌並用英語談論時事的能力。

□內容分三卷每卷再分三部（一）簡易的譯文（二）周密的習問（三）詳細的漢釋。用以自修，可以無師自通。

商務印書館經售

中國新新煙草股份有限公司出品露佈

香烟現正積極進行一俟籌備就緒即行出售倘有同業中有名稱相同者希於登報三日內攜帶正式確據向敝公司交涉更正如逾期恕不更改恐未週知特登民新申三報聲明本公司招請外埠經理函索章程即寄　本公司事務所設法界東新橋街民國路口二十九號

啓者本公司應世界之潮流提倡國貨挽回利權不外溢採運各省上等烟葉禮聘優等技師設廠製造擬定牌名十支裝雙塔牌十支裝藍橋牌十支裝鎮海牌廿支裝小妹牌廿支裝穿山牌廿支裝藍美牌廿支裝情美牌十支五十支裝新新牌十支五十支裝觀音彌佛牌十支五十裝千年紅牌十支五十裝萬年紅牌等各種出品

四馬路　高長興浩記紹酒棧啓事

本棧在四馬路開設以來十有六年只此一家並無新老長興在本埠分設近有影戲長興字號魚目混珠矇蔽各界茲值本棧運到家藏遠年異香各酒乃為酬答各界惠顧起見所有各式酒味特別提高各酒瓶頭格外克己務望知味諸君惠臨嘗試則涇渭自分優劣即判矣再者本棧經理胡祥軒君業經撤消至其原因容再續登惟本棧自開設以來素無代人作保等事倘有私相授受而以本棧名義背地為人擔保者概作無效恐未週知合併聲明

上海全市絲廠職工業聯工會啓事

本會委員魏乾三王劍豪費鳳台吳友椿胡養身章純嘏程怒鵬談榮達同志等前以辦理姜案進行困難相繼引咎辭職迭經各業務工會召集會議誠懇挽留已蒙各委員允許打消辭意繼續奮鬥以冀姜案澈底昭雪藉平衆憤特此通告惟希公鑒

三星廠總發行所

▲上海南京路石路口首▼

春季大減價　展期兩星期

●電光牌出品　照碼六折一九折

毋忘！

本會本月十五號之開獎期適值星期日照章順延一天改於十六號下午十二時半舉行凡儲戶尚未付款者望從速於期前繳付以保獎權有志儲蓄而尚未入會者亦望從速加入共享鉅大利益再本月份特獎已達三萬七千餘元頭一二三四獎每種已有三十七個再本會為便利儲戶付款起見本月十四號下午（星期六）及十五號（星期日）仍照常收款此佈（詳章函索即奉或請用電話通知本會即當派人前來接洽）

上海愛多亞路七號電話中央七〇八一號　萬國儲蓄會啓

本報改聘香港訪員

本報香港發電訪員、現因電訊不確、即日停職、如有人熟悉政商各界情形、願任斯職者、請來函通知、以便聘訂、

本館南京分館啓事

本分館於本年三月一日收歸自辦派張儒卿君駐京辦理力加整頓沿路均有分售以便愛讀諸君隨地購買至三月一日以前收支賬目概歸前承辦人自理以前分館圖章亦已作廢三月一日起收支賬目均歸張儒卿君負責蓋用新刊圖章並加張君私章以昭鄭重特此聲明

本報特別啟事

本報闡揚黨義，立論正確，近以銷數漸增，為普及商業智識，藉副商界諸同志愛讀起見，特添闢『商業』一欄，流通商業消息，如商界諸同志，對於商場各業，具有經驗，願在本報投稿者，希即賜稿三日，合則函訂，來函請書明，商業新聞編輯部，以免延誤，

沈卓吾啓事

鄙人近因主持新聞事務過忙而所營工廠計畫製造日無暇晷對於大中華留聲唱片公司總經理一職力難兼顧業向董事會辭職幸荷議准所有卓吾名下之股份刻已讓渡與許清海君關於股款交割另立收據外於卓吾總經理期內一切事項對內對外完全清楚特此聲明以清責任此啓

中國公學校友會學生會揭破少數教職員何魯私親之陳毅夫等噴誣戀棧之黑幕

本校腐敗已極不得已乃起而改革之謀純為生等學業前途計本非對人問題也詎何先生體諒衆情知不可為除自動辭職業已退出學校外並曾親函通知本聯席會議接收及出布告親自登報聲明書證而外並有吳淞要塞司令部杜參謀長在場方擬新校長來負責整頓乃有少數腐化教職員挾其何氏私親資格（何應方何魯之胞弟本校祕書員朱廣儒朱廣才何魯內弟現任教員何斗垣何魯胞兄現任祕書長陳毅夫何魯之親任教員王德嘏何魯之親戚任會計主任崔宗塤取媚何氏任教務主任）平日則同惡相濟此時則狀類驚弓竟敢以全體住校教職員名義指何氏之自由為脅迫捏造謠言冀淆觀聽夫何氏非三尺童子更有何要脅之可能要知此種鬼蜮不值識者一笑

國民政府審計院籌備處啓事

本院成立在即茲假中正街舊財政部東院為籌備處所有各機關暨各省公文信件請逕送本處可也特啓

淞滬警備司令部副官處啓事

國民革命軍第三十二軍錢軍長奉命兼任淞滬警備司令茲定於四月十五日下午一時在上海龍華本部舉行就職典禮除電請　中央黨部國民政府　軍事委員會　總司令部派員監誓及柬請各機關各團體各報館光降外並印製觀禮劵一種分發各界屆時務希持劵惠臨參加盛典並乞不吝指教是幸

上海特別市商民協會舊花業分會全體委員否認史錦康等聲明

昨閱報載史錦康等聲明一則不勝駭異查前登否認之報經陳巫孫等委員及陸君等詰問史君自屬否認而登何謂冒名可笑今閱報載如代人言意則從中定有腐化同業故意破壞法團及損人名譽之所為然史君雖難舉筆而亦豈無風聞耶所云史錦康等聲明乃味其等字明明有數人何不載出姓名今竟只稱等字其假借不問可知為此詰辦望於三日內將所用筆字下委員姓名補登以明真相至所言以空白紙向錦康等簽章此更奇怪妄言明證查未改組前經錦康亦有簽章數次已改組後亦有數次在籌備時協同各籌備員及張姓等亦在場何得云空白簽章耶但錦康一人亦非盲聾弱委員十一人則獨錦康有否耶望同業有假借名義者早為覺悟勿以後悔此啓

北閘慈善團招領女子

女子鄔桃年現年十七歲台州人於民國十四年十一月二十九日由前淞滬警察四區總署送團留養已及三年現有人看對如有家族望于登報日起一個月內來團認領幸勿逾期自誤

何慶雲 飽文 律師受任南華成記烟草公司常年法律顧問通告

本律師今經南華成記烟草公司聘為常年法律顧問嗣後如有侵害該公司名譽財產及其他一切法益者本律師當盡依法保障之責此佈

事務所老靶子路一四八號　電話北一九三〇號

持介民律師代表張啓祥啓事

頃據張啓祥來所聲稱歷年營業不振以致虧負爰有啓祥簽字之筆據在外近因衰弱多病又無後嗣言念及此心感不安為特願將在安吉境內之山林二處變價清理云云據此凡持有張君啓祥之親筆簽字之筆據者請自陽歷本年四月六日起至五月五日止在此一月內迅即來所掛號以便清理過時失效特此通告（如遠道請用掛號信逕寄本事務所亦可）

事務所　上海山東路二六四號

葉少英律師代表俞少軒啓事

啓者俞君少軒在本事務所辦事有年向來誠實詎今人心不古忽有不法之徒冒揑名義希圖陷害除報捕房請求查究外為特代表通告凡屬俞君經手事件以及任何信函文件非經其本人簽字蓋章者概不負担責任恐未週知特此聲明

正誠律師事務所　譚毅公律師代表陳禹門君聲明

茲據敝當事人陳禹門君聲稱伊子光前字楣生年十九歲曾經受室近因行為不肖屢訓不悛益以所交非人任意遊蕩不務正業時常在家索取銀洋供其濫費似此行為實無教誨之可能自後無論何人有與光前銀錢往還以及光前託名立據借貸等事禹門均不負責倘或有人私與光前交接設計圖騙或套立字據及種種不正之行為者定當依法控究等情前來合代表登報聲明

事務所四川路一一二號即仁記路三十五號電話中央七六九七　二二五五

上海臨時法院公示送達

案據楊凛知張嘉惠楊一知律師代表潤泰祥糧食號股東裘鴻福等訴徐宜湘私收客賬挪用公款又私放借款等情一案今因被告所在不明副狀傳票無從送達為特公示送達仰該被告人于五月二十五日下午二時到院開始言詞辯論如延不到案卽斷酌一造之辯論而為判決幸勿自誤特此公告

楊凛知　張嘉惠　楊一知律師錄登

葛進之先生訃告

先君進之先生之喪定于四月十五日（夏歷後二月二十五日）在寶山真如鄉潘家巷本宅設奠哀此訃聞

葛建時　建常　謹告

上海通信處四馬路五五四號卿雲圖書公司　南京通信處四象橋和平大旅社朱永傑君轉

劉紀文啓事

紀文承乏總司令部經理處長適值北伐進展籌措餉糈事務繁賾見客時間曾經登報聲明定為每早上午六時至八時下午二時至三時由紀文親自接見如逾規定時間來賓有要公待商或在規定時間內值紀文有重要事務無暇時概由副處長或科長代見以免延誤特登報聲明諸希鑒諒

劉紀文謹啓

國民政府現行法規出版通告

本局成立以來即著手蒐集國民政府各種法規現已將國民政府及國民政府直轄之中央各機關所頒法規自廣州時代起迄民國十七年三月止凡繼續有效者用道林紙精印成書計上下二鉅册綜計所收法規不下三百五十餘種書末並已載入國民政府最近公布之新刑法凡服務於國民政府及黨部各機關以及一般留心國民政府之設施者俱不可不置備一部准於四月十日出版實價洋二元五角外埠郵費二角總發行處南京成賢街本局最近公布之新刑法除刊入前書外更由本局刊印單行本校對精確堪稱良本定於四月五日出版實價洋二角外埠郵費三分總發行處同前

國民政府法制局啓

中央日報徵求黨化教育論文

本黨自提倡黨化教育以來，迄今還沒有具體嚴密的研究，現為集思廣益，促進黨化教育起見，打算征集吾黨諸同志研究論文，以供黨國當局的參考與辦，特擬定徵文法如下；

（一）題目（1）黨化教育之理論的基礎（如主義，目的，原則，方針，範圍，程度之類）（2）從教育原理上觀察黨化教育（3）現行教育制度與黨化教育（4）黨化教育實施法概要（如教育行政系統，各種社會教育機關與各級學生之組織設備，以及黨化教育方針等類）（5）中等教育之黨化問題（如制度，組織，設備，標準及課程之類6，7，8，略同）（6）初等教育之黨化問題（7）專門以上教育之黨化問題（8）社會教育之黨化問題

（二）期限　收稿期限五月十日截止

（三）報酬　甲等每篇五十元至百元（特別佳作另從優報酬）乙等每篇二十元至五十元　丙等每篇十元至二十元　丁等酌贈國民黨重要書籍

（四）揭曉日期　預定截止後一月內揭曉

（五）投稿者特別注意事項（1）字數至多不得逾三萬字（2）書法勿太潦草（3）記作者之姓名通訊地址並須蓋章（將來卽憑此印章領取報酬）（4）凡投寄之稿件一律不得在他處發表（5）稿件務須封固封面註明「徵文」字樣送本社收發處取收條其外埠來函務須掛號郵寄否則本社不負遺失責任（6）收件處本社收發處

上海望平街口　中央日報社啓

中央常會要案甚多：戰地黨務亦派指委
北伐各軍均有進展：殘敵準備總退河北
滬交涉員昨日宣誓：黃外部長昨晚返都

中央常務會議紀

百三十六次中央常務會議出席常委丁惟汾于右任、列席者繆斌、經亨頤、李烈鈞、蔡元培、白雲梯、陳果夫、主席于右任、決議案如下、

（一）組織部印送（甲）海外黨員登記條例、（乙）海外各地總支部黨務指導委員會組織通則、（丙）軍隊黨員登記條例、決議通過、

（二）中央政治會議函送修正大學院組織法及審計法、請交國民政府公布施行案、決議交國民政府公布、

（三）中央秘書處擬請蔡元培、張靜江、葉楚傖、陳果夫、于右任、譚延闓、丁惟汾爲中央財務委員會委員、請核議案、決議通過、

（四）組織部提議組織戰地臨時黨務指導委員會、並以何思源、于恩波、韓振聲、李錫思、李發之爲指導委員案、決議通過、

（五）組織部提議將香港九龍廣州灣台灣琉球羣島各地黨務劃歸廣東福建兩省就近管轄、於兩省組織部之下加設海外科、在廣東者專管香港九龍澳門廣州灣黨務、在福建者專管台灣琉球黨務案、決議通過、

（六）組織部提議於本京廣州兩地設立中央執行委員會海外同志招待事務所、並請委周啓剛爲第一事務所主任委員、蕭吉珊、莫子才、吳在義、黃啓文爲委員、詹菊似爲第二事務所主任委員、周守愚、勞先魯、陳任一、陳漢子爲委員案、決議定名爲中央執行委招待海外同志事務所、在廣州者稱第一事務所、在南京者稱第二事務所、人選照提案通過、

（七）決議訓令全體黨員、中央對於此次所派各省指導委員負有切實保障之責、除令國民政府訓令各省政府負責保護外、所有各地黨員應嚴守紀律、不得有軌外舉動、

（八）顧祝同陳賓士等呈稱、張大卓賈鎮貞二烈士民二討袁爲黨國犧牲、請准於漣水城內設立專祠、於就義地點建立碑亭、血花公園設立牌位於其故址修建墓墳、又呈一件、略謂唐錫晉於清末官漣水教諭、借名災荒、誘騙鉅款、得充要缺民五向僞政府運動建設專祠請將其專祠改爲張大卓賈鎮貞二烈士祠、以彰公道案、決議唐某專祠地土改設張賈二烈士學校、以資紀念、建立碑亭、修理墓墳交江蘇省政府飭漣水縣辦理、（本報十二日南京電）

海外黨員登記條例
昨日中央常會通過

十二日中央常務會議通過中國國民黨海外黨員登記條例、其全文如下、

第一條 根據第二屆中央執行委員會第四次全體會議整理各地黨務案之決議及黨員總登記條例、凡本黨海外黨員均須遵照本條例重新登記、

第二條 海外黨員登記事宜、由中央組織部通告海外各總支部（或未設總支部地方之支部）黨務指導委員會負責辦理、

第三條 各分部黨務指導委員會秉承上級黨務指導委員會之命令、直接辦理登記事宜、遇必要時、得於分部指導委員會之下分設臨時登記處、

第四條 凡未設立分部之區域、得由上級黨務指導委員會委派黨務指導委員、前往設立臨時登記處、辦理登記事宜、或令該區域黨員就鄰近之分部黨務指導委員會登記、惟均須呈報中央組織部備案、

第五條 各登記機關辦理登記時、須先期發出通告、說明此次登記之意義及其關係之重要、此項通告由中央組織部擬定、交各總支部（或未設總支部地方之支部）登記機關印發、

第六條 凡直接辦理登記之機關、須備登記冊、登記考查表、登記測驗表各三份、除一份留本機關備案外、餘二份於每星期之終逐級彙報總支部、（或未設總支部地方之支部）及中央組織部、

第七條 凡直接辦理海外黨員登記之機關、須依黨員總登記條例第八第九第十等條之規定、嚴加審查、認爲合格後、始予登記、並發給登記證、其式樣由中央組織部製定、分寄各總支部（或未設總支部地方之支部）黨務指導委員會印發、並須加蓋登記機關及登記員印章、

第八條 凡被拒絕登記者、應由直接辦理登記之機關將拒絕理由於每星期之終逐級彙報上級黨部備案、其被拒絕登記而在他處朦混登記者、一經發覺、應作無效、並宣佈其姓名、

第九條 凡領有登記證之黨員、經總支部（或未設總支部地方之支部）黨務指導委員會審查後、應即根據審查結果、分別情由、繕就報告、連同登記冊登記考查表登記測驗表各一份、於每星期之終彙交中央組織部審查、其不合格者、即由該黨務指導委員會公佈登記無效、

第十條 凡領有登記證之黨員、經中央組織部最後審查、認爲合格者、應於中央公佈、發給黨證時憑登記證向原登記機關換領新黨證、其他合格者即由中央組織部公佈無效、

第十一條 黨員總登記條例第十五至十七各條之規定、海外黨員登記均適用之、

第十二條 海外黨員登記期限、由中央組織部按各地情形分別規定、

第十三條 登記期間停止入黨、

第十四條 海外黨員登記辦法、如各總支部（或未設總支部地方之支部）黨務指導委員會認爲有必須變更之處、應詳具理由、呈請中央組織部核准施行、

第十五條 凡黨務未能公開之區域、除由中央組織部另行規定登記冊、登記考查表及登記證之式樣外、其登記手續得由各該指導委員會酌量情形、變通辦理之、

第十六條 本條例由中央執行委員會常務委員會議決公佈施行、（本報十二日南京電）

史記天官書恒星圖攷
朱貢三先生著
史記天官書闕遠微眇，蘊奧難見，自唐宋以來，諸家史訂考異，不之體要之辭，足資考證之助，但皆泥於災祥，不尙實測，致史公測候之精微，無由表見，今朱先生積數年實測之力，發前賢未發之祕，令千載前之文化國粹，復大明於世，凡研究國學及天文者，不可不讀，至是書印刷之精良，及圖繪之精窔，尤能於最新科學解剖之中，顯出古香古色，
定價大洋一元二角
中華書局及各省分局

The Standard English-Chinese Dictionary
雙解　標準英漢字典
本書特色
取材適當　本書恰合一般教員學生之用。凡是英語教科書及其他學生讀物裏所習見的英字，在本字典裏面沒有找不到的。
譯義正確　本書譯義正確，決不會使人誤解字義，而走入歧途。
釋義明顯　本書釋義異常明顯，毫無含糊籠統的弊病。
例句豐富　本書舉例，極其豐富，每檢一字，不但能了解其意義，并且能確知其用法。
攜帶便利　本書祇有七英寸長，三英寸又四分之三闊，二英寸厚，攜帶極便。
印有樣張　承索即寄
全書一千七百餘頁布面精裝
定價二元五角　郵費七分半
特價一元八角
（本年陽曆五月底截止）
商務印書館

本報今日乙種副刊爲教育週刊．明日爲衛生週刊．　本社啓

海外指委會通則

昨日中央常會通過

十二日中央常會通過　海外各地總支部黨務指導委員會組織通則、其全文如下、

第一條　海外各地總支部黨務指導委員會根據第二屆中央執行委員會第四次全體會議整理各地黨務案之決議、由中央執行委員會遴選考查合格之人員組織之、

第二條　海外各地總支部黨務指導委員會在整理黨務期間、代行各該總支部執行委員會職權、其任務如下、甲、辦理所屬區域內黨員總登記、總考查及總訓練等事宜、乙、遴派所屬各支部或直屬分部黨務指導委員、並籌開所屬區域代表大會、及成立正式總支部、

第三條　海外各地總支部黨務指導委員之人數規定爲七人至九人、

第四條　海外各地總支部黨務指導委員會設常務委員三人、執行一切日常事務、由黨務指導委員互推担任之、

第五條　海外各地總支部黨務指導委員會之下、設組織宣傳訓練僑民調查交際文書會計庶務九科、分別處理本會一切事務、

第六條　各科各設主任一人、幹事及書記各若干人、均由黨務指導委員會通過委任之、

第七條　海外各地總支部黨務指導委員會之任期以各該總支部正式成立之日爲止、

第八條　海外各地總支部黨務指導委員會辦事細則另訂之、

第九條　本條例如有未盡事宜、海外各地總支部黨務指導委員會得呈請中央常務委員會議決修改之、

第十條　本條例適用於未設總支部地方之直屬支部、但其黨務指導委員人數規定爲五人或七人、並須斟酌情形、縮小其組織範圍、

第十一條　本條例由中央執行委員會常務委員會議決公布施行、

（記者附註）（一）海外各地所屬各支部及分部黨務指導委員會之組織、與本條例所規定路同、（二）支部黨務指導委員規定爲五人或七人、其任務爲（甲）辦理所屬區域內黨員總登記、總考查、總訓練等事宜、（乙）選派所屬各分部黨務指導委員、（丙）籌開所屬區域代表大會及成立正式支部、（三）分部黨務指導委員規定爲三人或五人、其任務爲（甲）辦理所屬區域黨員總登記總考查總訓練等事宜、（乙）籌開所屬區域黨員大會及成立正式分部、（本報十二日南京電）

軍隊黨員登記條例

昨日中央常會通過

十二日中央常務會議通過　軍隊黨員登記條例、其全文如下、

第一條　根據第二屆中央執行委員會第四次全體會議整理各地黨務案之決議及黨員總登記條例、凡軍隊黨員之登記、依照本條例之規定行之、

第二條　軍隊黨員登記事宜由各軍隊特別黨部負責辦理、在該軍隊特別黨部未成立以前卽由其籌備機關辦理之、

第三條　各軍隊特別黨部辦理登記事宜、以運黨部爲直接辦理機關、其直屬各小組黨員之登記、由其所屬黨部辦理、

第四條　凡登記機關辦理登記時、須先期發出通告、說明登記之意義及其關係之重要、此項通告由中央組織部擬定分發各登記機關印發、

第五條　凡直接辦理登記之機關須備登記册、登記考查表、登記測驗表各三份、於登記後逐級彙報中央組織部、其一份留本機關備案

第六條　登記手續完備、並呈報中央組織部後、由中央頒發軍隊黨員黨證、交各該軍隊特別黨部逐級遞交原登記機關、按登記册名册分發、

第七條　凡在總登記期間曾在普通黨部履行登記手續而後隸軍籍之黨員、仍須向所屬軍隊特別黨部聲請登記、

第八條　凡軍人退伍後、須經向普通黨部按照移轉登記手續重行登記後、方得繼續爲黨員、

第九條　登記期限由中央組織部按各軍情形分別規定之、

第十條　本條例於直屬師團營黨部辦理登記時適用之、

第十一條　本條例由中央執行委員會議決公佈施行、（本報十二日南京電）

審計法全文

中央常會決議交國府公布

十二日中央常務會議決議、百三十六次政會通過之審計法交國民政府公布、其全文如下、

第一條　凡主管財政機關之支付命令、須先經審計院核准、支付命令預算案或支出法案不符時、審計院應拒絕之、

第二條　審計院對於支付命令之應否核准、應從速決定之、除有不得已之事由外、自收受之日起不得逾三日、

第三條　凡未經審計院核准之支付命令、國庫不得付款、違背本條規定者應自負其責任、

第四條　左列預算及收支計算、應由審計院審查、

一　國民政府歲出入之總決算、
二　國民政府所屬各機關每月之收支計算、
三　特別會計之收支計算、
四　官有物之收支計算、
五　由國民政府發給補助費或特與保證之各事業之收支計算、
六　其他經法令明定、應由審計院審核之收支計算、

第五條　審計院爲前條審核時、應就左列各項編製審計報告書、呈報國民政府、

一　總決算及各主管機關決算報告書之金額與國庫之出納金額是否相符
二　歲入之徵收、歲出之支用、官有物之買賣讓與及利用、是否與法令之規定及預算相符、
三　有無超越預算及預算外之支出、

第六條　審計院應將每會計年度審計之結果、呈報國民政府、並得就法令上或行政上應行改正之事項附陳其意見、

第七條　經管徵稅或他項收入之各機關、應於每月經過後編造上月收入支出計算書、送審計院審查、

第八條　各機關應於每月經過後、編造上月收入支出計算書、貸借對照表、財產目錄、連同憑證單據送審計院審查、但因國家營業之便利及其他有特別情事者、其憑證單據得由各該機關保存、

前項各機關保存之憑證單據審計院得隨時檢查、

第九條　審計院審查各機關收支計算書、如有疑義、得行文查詢、限期答覆、或派員調查、

第十條　審計院因審計上之必要、得向各機關調閱證據或該主管長官證明書、

第十一條　審計院對於第五條所列決算及計算之審查、以院會議或廳會議決定之、

前項會議規則由審計院另定之、

第十二條　審計院審查各項決算及計算時、對於不經濟之支出、雖與預算案或支出法案相符、亦得駁覆之、

第十三條　審計院審查各機關之收入支出計算書及證明單據、認爲正當者、應發給核准狀、解除出納官吏之責任、認爲不正當者、應通知各該主管長官執行處分、或呈請國民政府處分之、但出納官吏得提出辨明書、請求審計院再議、

第十四條　審計院認定應負賠償之責任者、應通知該主管長官限期追繳、

前項賠償事件之重大者、應由審計院呈報國民政府、

第十五條　審計院得編定關於審計上之各種規則及書式、

各機關現用簿記、審計院得派員檢查、其有認爲不合者、應通知該機關更正之、

第十六條　各機關故意違背計算書或決算報告書之送達期限及審計院所定查詢書之答覆期限者、得由審計院通知該主管長官執行處分、或呈請國民政府處分之、其故意違背審計院所定之各種規則及書式者亦同、

第十七條　各機關現行會計章程應送審計院備案、其會計章程有與審計法規牴觸者應通知各該機關停止執行、並依法定程序修正之、

第十八條　審計院對於審查完竣事項自決定之日起、五年內發現、其中有錯誤遺漏重複等情事者、得爲再審查、若發現詐僞之證據者、雖經過五年後仍得爲再審查、

第十九條　審計院對於審查事項認爲必要時、得行委託審查、受委託之人或機關須報告其審查結果於審計院、

附則

第二十條　本法於黨部決算計算之審查不適用之、

第廿一條　在審計分院未成立前、本法所定審計程序於地方政府之地方收入及支出暫不適用、

第廿二條　本法施行細則由審計院另定之、但須呈報國民政府備案、

第廿三條　本法自公布日施行、（本報十二日南京電）

修正大學院組織法

中央常會決議交國府公布

十二日中央常務會議決議、百三十六次中央政會通過之修正中華民國大學院組織法交國民政府公布、其全文如左、

第一條　中華民國大學院爲全國最高學術教育機關、直隸於國民政府、依法令管理全國學術及教育行政事宜、

第二條　大學院對於各省及各地方最高級行政長官之執行本院主管事務、有指揮監督之責、

第三條　大學院於主管事務對於各省各地方最高級行政長官之命令或處分認爲違背法令或踰越權限者、得呈請中央變更或撤消之、

第四條　大學院設左列各處、

一、祕書處、
二、高等教育處、
三、普通教育處、
四、社會教育處、
五、文化事業處、

第五條　祕書處之職掌如左、

一、關於一切機要及院務會務事項、
二、關於撰擬收發保存文件事項、
三、關於本院會計事項、
四、關於本院庶務事項、
五、關於紀錄職員之進退事項、
六、關於典守印信事項、
七、其他不屬於各處之事項、

第六條　高等教育處之職掌如左、

一、關於大學校事項、
二、關於專門學校事項、
三、關於國外留學生事項、
四、關於學位考試事項、
五、關於各種學術機關事項、
六、關於其他高等教育事項、

第七條　普通教育處之職掌如左、

一、關於師範學校事項、
二、關於職業學校事項、
三、關於初高兩級中學校事項、
四、關於小學校事項、
五、關於與上列各校相類之各種學校事項、
六、關於幼稚園事項、
七、關於取締及改良私塾事項、
八、關於檢定教員事項、
九、關於調查學齡兒童就學事項、
十、關於地方學務機關之設立及變更事項、
十一、關於教育會事項、
十二、關於其他普通教育事項、

第八條　社會教育處之職掌如左、

一、關於公民教育事項、
二、關於平民教育事項、
三、關於低能及殘廢者之教育事項、
四、關於公共體育事項、
五、關於圖書館事項、
六、關於民衆劇院及其他美化教育事項、
七、關於博物館及其他教育博覽會事項、
八、關於其他社會教育事項、

第九條　文化事業處之職掌如左、

一、關於全國出版物之徵集保存及獎進事項、
二、關於著作權之專利及登記事項、
三、關於保存文獻事項、
四、關於國際出版品交換事項、
五、關於編制統計報告及公報事項、
六、關於教科圖書之審查事項、
七、關於教科書及其他教育上必要圖書之編纂事項、
八、關於出版物之其他事項、

第十條　大學院置院長一人、承國民政府之命、綜理本院事務、並監督所屬職員及所轄學術教育機關、

第十一條　大學院置副院長一人、輔助院長掌理院務、

第十二條　大學院置參事二人至四人、承長官之命、掌理擬訂關於本院主管之法律命令事項、

第十三條　大學院置祕書長一人、承長官之命、掌理祕書處一切事務、置祕書四人至六人、佐理處務、

第十四條　大學院置處長四人、承長官之命分掌各處事務、

第十五條　大學院各處分科辦事、各科置科長一人、科員若干人、承長官之命、掌理各科事務、科長科員額數以院令定之、祕書處之科長、得由祕書兼任之、

第十六條　大學院設大學委員會、依大學委員會組織條例審議全國學術上教育上一切重要事項、

第十七條　大學院設中央研究院、爲全國最高之學術研究機關、中央研究院組織條例另定之、

第十八條　大學院爲實行所定計劃、得設學校及其他教育學術機關、

第十九條　大學院因事務上之必要、得設專門委員會、

第二十條　大學院因繕寫文件及其他事務、得酌用僱員、

第廿一條　大學院辦事細則以院令定之、

第廿二條　本組織法自公布日施行、（本報十二日南京電）

第一集團之進展

台兒莊確實佔領　第四軍亦有捷報

徐州行營參謀處眞（十一日）電開、我軍於十日晨與敵毛思義部激戰終日、敵頑强抵抗、我軍强制渡河、衝入敵陣、奮勇肉搏、擊潰頑敵、於是日下午九時完全佔領台兒莊、是役斃敵約萬衆、獲敵大砲十餘門、槍二千餘、俘虜八千餘衆、戰利品無算、目下正在追擊中云云、（本報十二日南京電）

徐州第四軍辦事處眞（十一）辰電開、本軍灰（十日）午佔領倚宿集邳縣東北、殲敵三千、俘獲甚夥、仍繼續攻擊前進中、

中央社十二日南京電　賀總指揮耀組今晨赴順瑅集督師、對鶚台之敵正包圍兜擊中、

軍委會政訓部方（覺慧）主任　定二十六日赴徐考核前方政訓人員工作、第三批宣傳員定明日出發、

軍委會朱代主任連日接前方部隊電索餉械、業與總部劉經理處長商妥一切、籌得的款、彈械不日由劉親往徐州分發、（本報十二日南京電）

總部葛參謀處長以現值軍事進展、各員來京接洽、勢必煩忙、特令行參謀處各參謀斯夕從公、以利軍行、（本報十二日南京電）

南京市長何民魂十二日召集市政會議、定十三日由市府公安局農工會商會商民協會學生會婦女協會各團體代表組織運輸隊辦法、因前方軍事進展、以便運輸之用、（本報十二日南京電）

▲台兒莊來電　各報館均鑒、我軍自克復徐當後、卽從事休養、對於奉魯殘餘軍閥、久稽征討、北方民衆痛苦仍未解除、茲者大軍齊集、併力北集、士氣旺興、歡聲雷動、我第十四師於十日晨八時奉命前進、與敵毛永恩部遇於王母山禹王山勝陽山一帶、激戰二小時、卽將該地佔領、敵人旋竄入台兒莊、憑恃堅城、頑强抵抗、經本師四面圍攻、奮勇登城、前仆後繼、終於午後七時攻破東門、將台兒莊完全佔領、計是役斃敵無算、虜獲極多、本師亦略有損傷、現正在追擊中、查逆軍遭此巨創、心膽俱落、想鬍匪馬賊不難一鼓盪平、謹此電聞、國民革命軍第一縱隊第九軍第十四師政治訓練處主任韓涵眞（十一日）、

閻總司令電告最近破敵情形

第三集團軍駐滬辦事處接閻總司令青電、述最近破敵情形極詳、特照錄如下、

上海張天樞鑒、密、東路右翼固關日城口方面約有敵兩師、率衆企圖侵入、現正迎擊中、井陘正面之敵全綫砲擊甚烈、並以大部兵力向一一四高地猛撲數次、均被擊退、敵傷亡甚衆、左翼洪子店方面據探報、敵有三四團、向小覺村集中、似有竄我黑山六嶺等關之模樣、此兩路自被我兩次痛擊之後現狀沉寂、惟廣武方面敵增加甚多、據報日內將向雁門攻擊、特告、山青（九日）、

京漢大軍兼程北發

白崇禧由湘電馮玉祥　馮贈李白驢馬二百匹

大中社十一日蘭封電　白崇禧由長沙致馮電云、魚（六日）午電敬悉、大軍分路進攻、擊退逆衆、援晉定燕、勝利在握、良深企仰、除令集中京漢線各軍兼程北發、以期努力破敵外、謹復、

大中社十一日蘭封電　馮玉祥贈李宗仁白崇禧驢馬二百匹、並分致各武裝同志生豬麵包鹽菜等物、

豫北我軍着着勝利

馮玉祥在蘭封朝會時有報告

大中社十日蘭封電　孫良臣齊（八日）戌刻電稱、梁冠英師齊（八日）午後五時、騎兵營在龍固集東案坊、俘虜孫逆傳芳所部唐慶珊之第十三混成旅五十七團步兵兩連、盡繳其槍、

大中社十日蘭封電　彰德正面魏鳳樓等兩師、于庚（八日）夜襲擊、已將敵人擊潰、獲機關槍五架、迫擊砲十八門、

大中社十一日蘭封電　馮玉祥於朝會時、報告連日軍事勝利情形、謂馮治安魏鳳樓等軍、在漳河附近、將于學忠部包圍、已解決三分之一、竄入彰德東北之敵、被我軍迎頭痛擊、該逆不支、齊（八日）日向東北潰退、我軍北京號鋼甲車赴前方巡查、至豐樂鎮車站里許、發現敵人、卽開砲敵還擊旋潰退、追至車站、獲迫擊砲數門、

大中社十日蘭封電　馮軍運輸司令部、改爲軍事管理局、委許驤雲爲局長、

大中社十日蘭封電　馮委方振武之副官長王相臣爲歸德警備司令、王庚（八日）就職、

大中社十日蘭封電　郭春濤晚車來蘭封謁馮、

殘敵將總退河北
北岸正造防禦工事

特訊、敵方在黃河北岸設備防禦工事、南岸之敵擬暫總退北岸扼守、(本報十二日南京電)

日奉關係日趨險惡
奉逆內部因此暗鬥益烈

電通社十一日奉天電　滿鐵公司對於關內出動之吉林軍、以車輛不足爲理由、拒絕長春奉天間之車隊輸送、今後日本將再採第二第三之強硬手段、故日本對奉關係可斷言必愈趨險惡、日本軍部爲確立萬一時之手段起見、煙特務機關中將與村岡軍司令官正在旅順協議一切、又因日本對奉強硬之結果、而從來反日之張作相楊宇霆兩派暗鬥將以此次軍事輸送不能爲動機、益於擴大之勢、

路透社十二日北京電、安國軍某員今日與客述及移用洮昂鐵路火車爭案、謂此案與兩問題有關、一爲移用火車事、一爲取銷南滿鐵路公司與奉海鐵路所訂聯接合同事、查奉海鐵路自奉天通至海倫、其奉天車站與其他車站分開、南滿公司前曾訂定合同、規定應將南滿鐵路接至新車站、華員今取銷該合同、將奉海車站與京奉車站聯接、日員謂取銷合同、乃屬違法、但交通部之意、該合同並未由部核准、儘可取銷、按照成例、一切合同、非經部核准、不生效力、日人又稱、洮昂鐵路爲日本借款之抵押品、故其火車不得移作他用、查合同中並無不得移用火車之規定、且奉海鐵路照付移用諸費、並將該路之利一部分撥交洮昂鐵路、故借車實與洮昂鐵路有益、外交部前僅口頭答覆日本牒文、惟昨日午後日使復與外長羅文幹討論此事、奉天日總領事前亦向當道提出抗議、旋據覆稱、此案宜移北京辦理、蓋須由交通部決斷也、故合同事一旦解決、則借車事自易了結云、

東方社十一日北京電　滿鐵路對付奉海路問題之第一步辦法、擬先停止京奉路城根支路之貨車及車頭之借用、然後再取第二第三之步驟、故該問題復增加其緊張之程度、本日午後芳澤日使與天明書記官松井大元帥府顧問、金井鐵道省事務官及中島滿鐵路參事等祕密商議、歷一小時餘之久、芳澤於會議後急赴外交部、向羅文幹指陳中國方面之不法、並說明日方之主張重復催促中國鐵路當局之反省、日方決定態度後、同時於本日拒絕由南滿路運輸、已奉命向關內出動、現駐農安及長嶺之第十六師第十旅長常堯臣部一千二百人與戰馬一千四百若取此對策後、中國方面仍無反省之意、則當進而準備第三手段、即傳命斷絕一切與南滿鐵路接續之中國方面鐵路之連絡點是也、

日俄商讓渡中東路

國聞社十二日北京電　外交界消息、日俄商議渡中東路條件、日允俄設商務代辦所及借款一億五千萬、

勞資爭議處理法
審查完竣將提政會

勞資爭議處理法草案、曾於七日開會審查、議決將各部提出意見彙交法制局、重行修正、再行審查、十一日下午四時仍在司法部開第二次審查會、出席者薛篤弼、易培基、蔡元培及各部代表、蔡主席、經長時間之討論、加以修正補充、逐條通過、聞將提出下次政會、(本報十二日南京電)

財政部之新委任

財政部派蔡培爲江蘇省江南區驗契專員、王官鼎爲江北區驗契專員、並令轉飭各縣、凡在驗契條例公布以前、所有未稅之白契、新收驗費、准予不再補稅、以示體恤、至該部原派各地之驗契稽核員均已撤回、

財政部派李鳳耀、楊年爲祕書、李廣昌爲關務署視察員、徐學兢爲鄂包稅局視察員、(本報十二日南京電)

胡宗鐸陶鈞就鄂清鄉督會辦
誓於最短期間肅清全境

國聞社十二日漢口電　眞(十一)胡宗鐸陶鈞就清鄉督辦會辦職、

武昌來電　各報館均鑒、蒙奉軍事委員會任命狀開、任命胡宗鐸爲湖北全省清鄉督辦、陶鈞爲湖北全省清鄉會辦等因、奉此遵於四月眞(十一)日在武昌就職、誓於最短期間肅清全境、掃除後方障礙、俾便當長驅河朔、追隨各友軍之後、以完成國民革命大業、敬布區區、佇候明教、胡宗鐸陶鈞叩眞(十一)、

黃外長昨晚返京

國民政府外交部長黃郛、昨爲辦理外交事件、須與各國領事有所接洽、特在交涉公署設辦公處、上午與法領接洽甯案、下午二時至三時代表國民政府參與江蘇交涉員金問泗就職典禮致訓詞、三時餘、英日各國領事爲上海租界臨時法院事與黃外長有所討論、四時半美領事爲甯案中國對美國之賠償問題特來與黃外長談判、至內容如何、均容續探、黃外長以甯案各國均願單獨解決、惟解決途徑有待外交委員之共同決定、故乘昨晚九時一刻夜快車返都云、

津英租界增一華董

津英租界十一日年會　決增華董一名、(本報十二日北京電)

首都要訊

省政府組織法草案第二次審查委員會、由張人傑召集、定十四日下午四時在建設委員會開會、(本報十二日南京電)

日艦隊十一日由甯開滬、(本報十二日南京電)

中央軍官學校學生一千餘名、由杭抵京、入校上課、(本報十二日南京電)

首都衛戍司令部呈請軍事委員會、設置陸軍監獄、(本報十二日南京電)

蘇省建設廳定十五日召集各縣建設局長在南京開會、(本報十二日南京電)

特別法庭近處決去冬在滬站拘捕賀龍部屬、有反革命行爲之俄犯、顧孟尼沙加古尼至加亞佛傑培克、昨阿樂滿律師特往國府謁譚保釋、未見、令由陳參事接談、(本報十二日南京電)

委員會、因名稱大狹、經第六次部務會議討論、擬改爲地方自治制度委員會、惟須由各參事司長會商辦法、俟下次會議再行決定、(本報十二日南京電)

揚子江水利委員會內部組織與從前無甚更動、委員長李仲公業經離京、短期間難出席、將由委員中另選代理、(本報十二日南京電)

交部經費王部長力主撙節、惟原定月祇三萬元、現各司事繁、人員不敷支配、乃增至五萬元(本報十二日南京電)

中央社十二日南京電　第一集團第一縱隊劉總指揮電贛省黨務指導員、文日、周利生、賀揚靈、王禮錫、王鎮寰、洪軌、鄒曾侯、劉抱一、蕭贛、陳禮江諸同志均鑒、讀滬報敬悉中央黨部委派諸同志爲江西省黨務指導員、慰無量、吾贛早經北洋軍閥之剝削、民不堪命、自隸靑天白日旗下、方慰昭蘇、而共逆肆毒、秩序復亂、近聞遍地萑苻、百業凋敝、迴顧桑梓、不禁悽愴、諸同志皆省中賢俊、受黨重託、當能盡指導監督之責、促當軸勵共清孽、並實行訓政時期之政治、其他應如何妥辦各縣黨務及如何剷除惡化勢力諸端、想諸同志必有碩劃盡籌、此次弟馳驅淮北、揮戈殺賊、亦將就其所知以貢其一得之愚、南天在望、無任神往、劉峙叩、

國府昨接貴陽九路總指揮陽(七日)電云、頃奉徽電、敬聆一是、仰見鈞府垂念邊疆、不遺在遠、盛意至渥、覆載同深、伏讀之餘、感激無旣、西成幸叨殊遇、濫竽戎行、受命以來、兢業自矢、凡有利於黨國、無不黽勉而爲、當茲革命進行、一日千里、改柄鴻懋、煥然一新、遠道聞風、曷勝鼓舞、西成不敏、敢不竭其駑駘、藉效黨國、區區愚誠、伏維鑒察、(本報十二日南京電)

蘇省合作社指導員養成所現除在京招考外、並在上海江都、無錫、南通各招考八名、考期定二十日、開課定五月一日、(本報十二日南京電)

大中社十二日南京電　吳敬恆回甯、寄居張人傑私第、張向往建設委員會、現下居鼓樓附近、

大中社十二日南京電　譚延闓近患病、不見客、

首創第一

上海搬場公司

北伐軍將有大進展
繆培南部加入一軍團
限兩星期攻克濟南
東路確已有小接觸

徐州通信云、蔣總司令以北伐戰端開始、於七日在行營舉行北伐誓師典禮、當日曾發出誓師通電、致第一集團全體將士、全文已載電訊、茲悉該項誓師電報發表後、蔣氏卽臨時將三個縱隊、簡稱爲三個軍團、另以**第四軍繆培南部加入第一軍團・由劉峙總指揮節制・**劉已於八日出發、赴柳泉指揮中路、顧祝同楊勝治等、皆駐前方督師、蔣氏本人於七日東去閱軍、八日午復又前往、抵隴海東路運河海州一帶、視察陣地、並順便檢看第四軍部伍、入夜十二時返徐、北伐各路大軍、八日止均嚴陣以待、總攻擊令定十日發出、**蔣並限令各軍於兩星期間・克復濟南云・**

此次總攻山東、預計最短期內可收勝利、蔣總司令爲愼重作戰起見、已將奉直魯三省軍隊之戰略、我北伐軍所以致勝之計畫、無不剖解明晰、宣諭各軍、定名爲「北伐作戰之津梁」、此外又已令調**第三十七軍陳調元部砲兵團加入正面・**該軍長何邦傑已於八日率部集徐、沿津浦綫進攻韓莊、軍界消息、七八兩日晨魯南及徐東一帶、因兩軍陣線相距頗近、業已發生接觸、東路魯第四軍方永昌部、及顧震毛永恩等師、連結該處匪會、於七日晚實行犯我軍陣地、經第十軍略加射擊、旋行潰退、故是日傳東路已經開火之說、殆非無因、(九日)

又國聞社徐州通信云、蔣總司令自一日蒞徐後、對於檢閱軍事增置車輛、調遣駐軍、運輸糧秣、不遺餘力、故於八日上午十二時二十分、率參謀處長殷祖繩副官處長陳銘閣及警衛隊一連、專車由徐東下新浦鎮視察曹萬順之十七軍、並加訓話、當晚十時返總部行營休息、馮玉祥借撥之**自由山東兩號鋼甲車・於日前駛抵北站・備北伐衝鋒之用、**八日由北站開到東站、據山東號隊長張嘉祥談及、馮借之鋼甲車計四列、尚有河南平等二號將由豫抵徐、平等隊長爲閆秀朗、隴海東西兩路、自七日起、每日加開短票車一次、上午九時三十分、東開運河、上午八時三十分西開黃口、交通上頗覺便利、蔣在行營於七日發出通令第一集團軍誓師北伐、現在一九四十軍軍部旣已開赴前方、劉峙率教導團、九日開柳泉、賀耀祖顧祝同、均赴前方指揮作戰、衛戍司令一職、前原由劉峙暫兼、劉旣離徐、總司令隨委九軍副軍長**衞立煌担任徐州戒嚴司令・將衛戍司令名義撤銷・**並派警衛第一團桂永淸部警戒徐防、衛已於八日就職視事、司令部仍設北門街徐宅、至於魯軍在魯南台兒莊爲許琨姚鈺部、在日照郯城爲張宗輔等部、在微湖沿岸爲毛永恩部、缺糧服、乏槍彈、原不足一擊、近聞國軍大舉北伐、多紛紛逃遁、八九兩日徐北柳泉、徐東賈汪已有傷兵運徐、前方已有小接觸、原定八日總攻、以各軍部運輸未完、改爲十日總攻云、

馮玉祥勗勉將士
▲致所屬各總指揮電

第二集團軍總司令馮玉祥、近致方賀孫諸總指揮一電、原文云、此次我革命軍全軍大舉北伐、動員百數十萬、戰線之長、東自大海、西至絕漠、經山東直隸、沿長城以至察哈爾綏遠包頭及於蒙古、約有四千餘里、實爲中國從古以來空前絕後之大戰、卽爲革命軍事全局生死成敗之大關鍵、玉祥得與諸同志各官兵在一個戰區內、共患共難、共生共死、以與賣國軍閥拚命奮鬥、實爲最痛快最欣幸之事、諸同志各官兵久役軍旅、歷年苦戰、均已洞悉革命救國之眞諦與此次大戰之關係、當知**我革命軍人與賣國賊決無兩立之勢・有賊則無我・有我則無賊・**張逆作霖、張逆作昌、孫逆傳芳、良心已死、只圖個人權利、處處忍心害理、日事賣國、今日出賣鐵路、明日出賣礦山、地丁錢糧、皆押借于外國、得來款項、卽購置長槍毒砲、以壓迫我人民、諸君試思鐵路礦山土地錢糧、皆押賣於外國、則我國四萬萬人民、皆永遠爲外國人奴隸、終無翻身之日・**若縱逆等多存在一日・則該逆等一天利用北京之賣國政府・可以從容賣國・勢力一天大一天・軍械一天多一天・殘害人民之程度・一天暴烈一天・**我革命軍、一方面要取消不平等條約、爲帝國主義之各國所深忌、一方面愛護百姓、力求減輕人民担負、長此相持、則餉械兩項、該逆等日佔優勢、極爲可慮、故我革命軍、今日惟有與賊死拚、**在最短時間內・張作霖張宗昌孫傳芳三逆悉數殲滅・卽爲我革命軍唯一生路・亦卽爲我國家我人民惟一之生路・**此我革命軍人必抱定有賊無我有我無賊之決心、以與賣國賊死拚者也、茲規定六種問答口號、於淸晨點名時、及有機會時、由各高級軍官及各級帶兵官領導問答、念茲在茲、以振奮殺敵之精神、口號列下、(一)(問)你們是什麼人的軍隊、(答)我們是老百姓的軍隊、(二)(問)你們什麼要打仗、(答)我們是爲取消不平等條約、誓死拚命、(三)(問)你們要打誰的、(答)我們要打帝國主義的走狗賣國軍閥張作霖張宗昌孫傳芳、(四)(問)你們要打到什麼地方去、(答)我們要打到濟南去、打到北京去、打到山海關去、打到東三省去、(五)(問)你們抱定的決心是什麼、(答)我們抱定的是有敵無我、有我無敵的決心、(六)(問)你們預備好了沒有、(答)早就預備好了、望各高級官、務使各官兵各同志、個個能將上述要旨口號、徹底明白、切實實行、達到目的、至要至要、馮玉祥江、

國際電訊

日政府壓迫勞農黨員
解散新黨組織準備委員會

十二日東京電　勞農黨新黨樹立委員會已有代表三十餘人由全國籌集、本定昨晚開會、因警察方面之希望、故延至今晨召集、昨晚僅開一非公式之談話會、(東方社)

又電　勞農黨員今日開會討論另組新黨事、警察諭令散會、衆寂然散走、未拘人、亦無暴動、(路透社)

又電　舊勞農黨員組織新黨、大山委員長細迫書記仍舊、執行委員則從新選舉、宣言政策亦稍加修改、昨日始行組織、又被解散、(電通社)

又電　已被解散之舊勞農黨之組織新黨準備委員會、於本日下午二時在舊本部開會、在將欲議事之前、被臨監之田村日比谷署長、按照治安維持法、立命解散、到會者自大山委員長以下、地方支部代表等共四十餘名、原擬審議新黨之黨名、宣言、綱領、政策、並詮衡職員、於本日中完畢一切之準備後、卽舉行結黨式云、(東方社)

民政黨席數加增
先後共計二百十八
松井氏退出實同

十二日東京電　福井縣選出之實業同志會之松井文太郎氏、因政實之協定業已成立、故照所預定、於昨日往訪民政黨之床次顧問、及安達總務、正式陳述願脫離實業同志會而加入政黨之事、從此民政黨人數遂成爲二百十八人矣、(東方社)

印度何來共產黨
印政府謂原因頗多
與印兵來滬有關

十二日倫敦電　印度政府公共通信局督辦述其一九二六—一二七年之觀察、謂中國共產黨之騷擾、與印兵之赴滬、有一影響及於印度、加之莫斯科宣傳甚力、其誣蔑英國之詞、已傳入於印度許多方面、致印人昧於時局之眞相、新勞農黨因駐印俄人黨羽之活動、至少已在孟買與喀爾喀特成立、此勞農黨與印度共產黨不同、似享有印度以外共產黨之扶助云、(路透社)

勞農議員之處分
預審以前暫時中止
勞農黨反對除名

十二日東京電　勞農黨員山本宣治水谷長三郎兩議員之處分問題、閣僚幹部開懇談會時決定、在共產黨員豫審未終以前、暫時中止處分、政友會幹部則傾向自重論、舊勞農黨員則始終反對除名、犧牲一切、在所不惜、(電通社)

羅甸爭執之一幕
新土地法引起糾紛
國聯會帶勸帶嚇

羅馬尼亞與匈牙利兩國之爭執、已經五年之久、巴爾幹半島之各弱小民族亦多加入其漩渦中、或擁護羅馬尼亞、或援助匈牙利、各帝國主義則乘機利用、致巴爾幹半島各民族間之關係益趨糾紛、至兩國爭執之原因、在於羅馬尼亞之新土地法、羅馬尼亞政府於歐戰後、將德來斯爾伯尼亞合併、近在該地實施新土地法、該地匈牙利人地主極力反對、力請本國政府予以援助、以致引起兩國間之爭執、匈牙利政府對於羅馬尼亞政府之沒收匈牙利人地主之土地、要求賠償、羅馬尼亞政府則不承認之、國際聯盟以和事老自任、力勸兩國政府和平解決、兼請兩國代表在聯盟會直接話判、而兩國代表均各固執偏見、不肯相下、國際聯盟乃擬組織仲裁法庭開審、英法兩國復極力勸告和平解決之必要、羅甸兩國代表始互相讓步、表示贊成和平解決之態度、各向本國政府報告、而兩國政府則猶極不滿意、兩國之爭執問題殆仍不免繼續持久云、(世界社)

日阿兩國訂立新約

日本與阿富汗間曾於一九二五年提議締結條約、互派駐使問題、由駐英日大使林權助氏與阿當局開談判、後未得結果、此次阿王阿莽武烈游歐、留英多時、駐英日大使復與隨侍阿王同行之阿閣員續開談判、茲據倫敦訊、雙方業已同意締結友誼條約、內容係兩國互派外交代表駐在東京及卡布爾、互相保護僑民生命財產、將來再議訂商約云(世界)

伊立諾州選舉趨勢

十一日芝加哥電　據伊立諾州選舉票三分之二之結果觀之、共和黨參議員第嘉恩所舉好伊立諾州長之愛茂生氏、得票較現任州長史瑪爾爲多、計其票數約及四十萬、較預料之數增多一倍、(路透)

日本法曹團之憤慨

又電　自由法曹團之律師、對於三團體之解散、決議提起行政訴訟、並組織反對、暴壓之新團體、對於共產系學生之處分、文部省以招帝大總長五人協議一切、(電通社)

十二日東京電　共產黨事件之被告四百人以上、不能收容於同一法庭之內、故內定分至東京、大阪、福岡、札幌之四地方裁判所審理之、(東方社)

國際金融會議開幕

十一日巴黎電　國際聯盟會發起之金融會議、其目的在謀金融與銀行方面之國際合作、今日已在此開會、列席者有二十四國代表、而美國發鈔銀行亦在其列、此會進行暫不公開、(路透)

民政黨組織華委會

十二日東京電　民政黨昨決定對華問題特別委員會委員長爲中村啓次郎幷委員神田正雄、柏田忠一、一宮房次郎、永井柳太郎、赤塚正助等二十八人、(東方)

盜耶匪耶反監劫獄

十一日柏林電　德國共產黨員柏朗繫獄待審、已及一年、今日有其未婚妻阿爾嘎來訪、正在招待室中晤談、忽有武裝少年共產黨員數人衝入獄中、將柏朗釋出、司獄者莫能與抗、有一人甫欲相拒、爲棍擊倒、迨其他員役聞警驅到、則衆已挾柏朗與阿爾嘎上汽車而逃、僅有一人未及上車、致被擒獲、(路透社)

日本共黨陰謀事件之形成與救濟
各報著論批評　田中發表聲明書

十二日東京電　各報仍評論共產黨陰謀、大都謂乃由社會制度不善以促成之、今急宜矯正其失云、時事新聞主張保護貧民、以拒飢狼、並主張廢除貴族等不公允之特別權利、以平人心、又要求政府當嚴懲復古黨、如共產黨、日日新聞以學生參與此案爲憾、並責諸教授不能辨別社會學說之理想的討論不便實行、又謂此案主因、實由民衆生活代價過高、遂爲共產黨所利用、今後日本生活代價可稱爲世界之最高者、而商業與經濟狀況、則在最劣者之列云、(路透社)

又電　田中首相昨發表關於共產黨事件之長文聲明言、略云、此次之事件、實爲於國家成立上含有最重大憂患之事、對於善後之措置、不得不加以縝密之注意、余所側望者、爲上下一致、擁護國體、以民族之發展及國民生活之安定爲第一目標而前進、尤其政治家當更加注意其自己之言動、於此一點、乃余所引爲當有重大責任與堅決之心以身當此國難者也、(東方社)

又電　被控之共產黨、須於十月間開審、審時大約可查出俄國共產黨接濟款項事、但目下尚未得此證據、蘇俄政府已否認助款之說、如果助款大約乃由第三國際直接匯來之、近數日內復拘獲嫌疑人多名、內有學生數名、但尚有被疑爲共產黨者多人、亦將加以逮捕、惟多數經審問後、可望開釋、(路透社)

又電　昨晚歸東京之大山郁夫氏水谷化議士、在東京車站被暴力團十餘名所毆擊、警官不檢束暴漢、反檢束勞農黨員二名、(東方社)

杭州短簡

▲蔣伯誠鑒於人民武裝自衛團與省防軍有密切關係、嗣後應改歸省防軍直接管轄・今日特通令各團部各艦隊暨各縣政府遵照辦理

▲黃埔六期生五百餘人・由籌備主任賀衷寒積極籌備・約於月初可在南星橋正式開始訓練・

▲杭縣縣長蔣志澄、昨日起在本署添設民治一科、委夏錫璣爲科長、

▲甬人吳森本在杭州松木場籌設水泥廠、以石灰爲原料、下月可以出貨、

▲財廳今日收到各縣二五券款、計德清一萬八千六百四十七元、金華五千元、浦江五千元、嘉興六千八百〇九元、湯溪四千三百六十一元、蘭谿九百四十四元、

▲俞丹屏前日接到匪徒恫嚇信、勒索巨款、具名曹某、俞擬開誠與談、

▲西湖茶捐向由翁梯綱認辦、現市財政局派員直接征收、

▲省防軍司令蔣伯誠・以前方已開始攻擊後方防務重要・除令第一第二兩艦隊防範水上治安外・擬定日內躬赴嘉湖一帶布置防務・

▲省政府以浙東江山常山龍泉等縣與贛閩接壤、素爲盜匪藏匿之所、茲爲肅清匪患起見、擬定期舉辦清鄉、以弭匪患

▲杭州市公安局長章烈、以本省黨務指導員行將來浙就職、現爲保障指導起見、昨已撥派巡察大隊一排駐紮省黨部、認眞保護、以防危害、

▲省政府駐郵局檢查員查獲上海同春旅社濤具名致杭州徐承勳信內、託徐購辦軍裝、語多荒謬、除函滬上密查外、已令公安局澈究、

▲市政府全體職員、每屆星期一、必須齊赴省政府、舉行紀念週、往返殊感不便、昨自陳市長向省府陳明、嗣後紀念週改在市府舉行、

▲本省紳商王灜泉潘赤文等以直魯豫三省災情奇重、哀鴻遍野、特發起籌募直魯豫飢民急振會、勸募巨款、以濟災黎

▲民政廳長朱家驊、爲整頓警政起見、除舉辦警官考試、羅致警政人才外、並聘克勒脫納博士爲警官高等顧問、該氏昨巳抵杭就職

▲財政廳更調各縣款產委員、昨已發表蕭山莫廷贊陳九如陳大昀均免職、以沈定一摟廖元汪瑩接充、蘭谿蔣輔周辭職、以徐永源接充、溫嶺陳秉正辭職、以顏占球接充、

本市羊壩頭起至廿澤坊巷一段馬路、巳進行建築、市政府以該段商店林立、萬難延長時日、昨令工務局務於本月二十日以前建築完竣、故於昨日起加開夜工、以資迅捷、

▲省政府爲取締雜色軍隊、在本省境內招募新兵起見、昨令各縣縣長、嗣後如有發現雜色軍隊招兵、應即扣留查究、毋得疏縱、

▲西湖共舞台、建築不良、年久失修、險象環生、近日開映電影、觀客較多、公安局爲維護公衆安甯計、已令二區警署轉令停業、

▲省政府迭據張志覓呈控景甯縣長曾宮晉、姦淫婦女賄賂公行兩大罪狀、民政廳朱廳長昨派某秘書前往密查虛實、以憑核辦、

▲西湖鳳凰山自經勞農學院施行造林後、該山已成林場、省政府爲防護該場森林起見、制定禁令八條、飭知市政府轉令所屬切實保護、（銳十二日）

蚌埠短簡

▲三十三軍駐蚌教導師特務團李孟芝部、奉令開往前方、該團砲兵營騎兵營迫擊砲連機關槍連各部隊、於九日晚乘車北上、

▲三十三軍政治訓練處人員、於八日由蚌赴徐工作、第二師張承治部第三團第三營、於九日乘車開往前方、教導師潘善齋部一三兩團、今日候車出發、

▲鳳陽關監督公署應募捲烟庫券十萬元、擬照稅款二成搭募、業經呈請備案、並通令各分關口一體遵辦、

▲檢查皖北烟苗特派員包世傑、現派出大批委員、分赴皖北各縣、檢查烟苗、限期三個月辦理完竣、

▲中央銀行現發行一種小洋券、法定每十二角兌換大洋一元、先在徐州設立兌換所、準備現金、隨時兌換、蔣總司令特佈告此間軍民、一律通用、

▲國慶街第二段人民自衛團段長張懷庭、於八日晚率同團丁巡查、在二馬路鐵道口北首、遇見匪盜一名、綁架夏姓小孩、當將小孩救下、彼時匪向北逃去、張等將小孤送交其家、

▲蚌埠市商民協會、已籌備就緒、定於十日下午二時、邀集各業分會委員、假總商會開成立會、選舉執監委員、

▲公安局第四署巡官李桂馨、率警多名、偕同三十三軍獨立騎兵連、於前日下午清查戶口、在中榮街南首陸軍醫院後蓆棚內孫廣德家中、查出子彈十餘拼、軍服數件、又在婦人程任氏家中、查獲步槍一支、當將一干人等及槍服子彈、一併送交公安局、聽憑訊辦、（四月十日浦）

蕪湖短簡

▲卅七軍第二師第一團・本日由安慶開來・准明（十二）晨與駐蕪之第二團・同由水路開往清江・師長丁翰東、在安慶略有耽擱、有定今夜到蕪之說、

▲皖省防務・第二師一二兩團開走後・將由該師第三團及教導師一二三兩團分担・二師三團分駐安慶大通、教導師二團駐蕪、三團一營駐宣城、三營開當塗、均已於本日分別開往塡坊、

▲皖商聯會定十二日開預備會、截至今日止、各縣鎮商會代表報到者卅餘人、會場巳佈置就緒、商界擬發起提燈慶祝、連日籌備甚爲忙碌、蕪總商會本日亦開會推定湯鈺泉、佘策琴等十一人爲出席大會代表、

▲省委檢查印花委員王瑞來蕪後、商界反對、縣政府特派撤華甫代向總商會疏通、商會本日開會議決、乃堅決反對、並由各商幫赴縣政府請願、轉知王瑞速行離蕪、

▲皖省黨部指導員金維繫等七人已於十日、在京就職、定十二日過蕪赴省工作、一致巳改定十三日就職、

▲搶刦河南九如轎坊之盜犯桑必槐、移送二團團部、業於昨日下午綁赴鐵路埂槍決、

▲利民墾務公司工人數百名、因工資積欠甚巨、特於本日糾衆將該公司經理殷東細繫六人、總工會已爲調解、勸令公司先籌發一百元、尚未承認、（十一日、嘯）

奉天短簡

▲奉東通化各商鋪・迄今未開者約百五十家・羅圈溝・一片焦土・被焚者竟達二千六百戶・現在居民・僅有四百戶・日不得一餐・七道溝人民・蠭起自衛・新聘之老師王大春已至・整頓內部・迨初旬凍解・開始活動・以暗殺官廳・火焚衙署・破壞交通・截斷軍警之聯絡爲職志・無論何人・能暗殺官廳首領者、賞現洋五千元、連長隊長三千元、巡長及分所長一千元、警甲十人一千元、但受傷而未死者減半、

▲本軍在金川縣、招撫**馬賊二千名・分駐東豐・西安・西豐・各縣訓練・四出刦掠・**民心恐慌、富室遷避、

▲遼源城北衙門台地方・發現股匪三百餘名・槍械犀利、補充團第三營營長趙德勝、率隊往勦・**合軍警三百餘人・與胡匪百餘人激戰於營盤溝・**分隊長張玉山陣亡、何應五受重傷、死兵士八人、傷十數人、

▲昨年度由大連、安東、營口、輸入槍械十萬支、

▲海參崴金角灣、及中韓境之圖們江、均解凍、

▲中東呼海兩路聯運、吉財廳因有礙哈爾濱八區稅收、提出抗議、

▲黑河署汽車輛二駛往龍江、至黑爾根、遇匪一人、飽掠遠颺、乘客三十餘人、無一敢抗者、（助、四日、）

▲籌濟局長張志良、增加屠鹽捐、每豬一頭、加奉大洋二十元、鹽每石加現洋二元、商民不堪負担、

▲官銀號總辦彭賢、召集維持哈票辦法、先儘三個月內收回十分之三、餘分七次以新幣抽收、加蓋哈津通用券印戳、流銷天津、

▲滿鐵沿線土地、有七千萬坪、向值三千萬元、頃以地價飛騰、貴增四倍、約共值一億二千萬元、農務課組織滿洲農事協會、

▲南滿中東烏蘇里三路、訂二十三日在哈開聯運會議、

▲日本小倉師範學生六十名、九州帝大二十名、鹿兒島二師六十六名、奈良師範生七十名、京都大學武道部員二十名、北海道四十名組織滿州視察團、先後赴奉北上、

▲黑山縣商鋪多閉歇・春耕無望・新立屯一帶・鄉農咸出乞食、

▲駐防通化之第三旅、因商會無力供給糧食、勸令解散、

▲哈爾濱俄領勸誘白黨入籍、一區警察在俄人設立學校內、搜出共產黨書册二十四種、

▲東鐵派員測量安拜（安達拜泉）穆甯（額穆甯古塔）兩支線、

▲後貝加爾歡迎直魯難民、將華人原有田地、闢令耕種、應募者二百餘人、（助六日）

蘇省府五十次會議

江蘇省政府委員會於四月十日、在委員會議室開第五十次會議、出席委員、茅祖權、陳和銑、劉雲昭、何玉書、高魯、繆斌、張壽鏞、陳世璋、（陳匪石代）張乃燕、（劉藻彬代）何民魂、（沈礪代）主席茅祖權、紀錄丘謩、下午三時五十分開會、主席恭讀總理遺囑、甲、報告事項、（從略）乙、討論事項、一、高陳何三委員報告、審查合作社法規草案結果、新公決案、決議、一、本案交農工廳整理、二、由農工廳起草合作社組織條例、同時提會討論、二、陳委員兼建設廳長世璋提議、請撥江北運河春修夏防經費、以應急需案、決議、交財政廳從速查案核發、三、茅委員祖權提議、請審查薦舉縣長資格案、決議、推陳委員和銑、劉委員雲昭、陳委員世璋、張委員乃燕、茅委員祖權審查、由陳委員和銑召集開會、限本星期五提出報告、四、何委員玉書提議、請聘任李宗侗爲江蘇省農民銀行監理委員會委員案、決議、通過、五、劉委員雲昭提議、江蘇省水上公安隊第一區第五隊、不受特種刑事地方臨時法庭訓令、應如何辦理案、決議、對於各縣政府各公安局、及水陸公安隊、向係用令、況該隊在李前隊長任內、關於調查戴元虬等一案、曾奉該庭訓令、調查呈復在案、該隊竟將訓令退回、實屬藐玩、應由水陸公安管理處查明議處、並通飭所屬一體知照、仍將遵辦情形具報、六、民政廳呈報、查明吳縣洞庭東西兩山、分設行政委員情形、擬予裁撤、請核示案、決議、照准、七、財政廳呈爲蕭縣等請發行官錢票、以濟錢荒、是否可行、據情轉懇核議案、決議、所請發行錢票、應毋庸議、救濟錢荒辦法、交財政廳另行籌議、八、公推江蘇省考試條例起草委員案、決議、推高委員魯、何委員玉書、陳委員和銑起草、由高委員召集、限二星期內提出、九、關於沭陽慘案審查案、決議、推陳委員和銑、劉委員雲昭、陳委員世璋、張委員乃燕、茅委員祖權審查、由陳委員和銑召集會、限本星期五提出報告、至下午七時三十分散會

傷心慘目之　曲阜災況

曲阜函云、曲阜災民有三萬人、嗷嗷待哺、雖有賑濟、而杯水車薪、不能普及、災民無所得食、遂取各種植物蔓葉以充飢、所謂飢不暇擇也、近且價值甚昂、即此亦不可得矣、據所見者云災民所食者、計有白蒿、米蒿、野槐花、漿豆葉、（每斤銅子六枚、）紅薯葉、（每斤銅子六枚、）苦菜根、漿豆蔓、花生蔓、紅薯蔓、楊花（即楊樹芒、）槐樹豆皮、其中如漿豆葉、及紅薯葉、爲災民上等食品、而白蒿、米蒿、野槐花等菜、郊野中已不易得、苦菜根、槐樹豆皮、多爲城內居民所拋棄、災民得之者甚少、若輩普通所食、多半係漿豆蔓、花生蔓、紅薯蔓、與楊花耳、記者一再親嘗、味殊酸苦、今日爲東關集、集上賣菜者最多、而價值殊昂、計蔓青菜、每斤銅子二十枚、辣菜葉、每斤銅子十八枚、蘿白葉、每斤銅子十二枚、其餘如豆餅、則爲銅子三十二枚一斤、人民之生活亦難矣、前由濟南慈善家所捐之麩皮四千袋、業已散放兩千、下餘之兩千袋、已於昨晚運到姚村、又當地各紳董、及各商家、以濟南慈善家之來曲賑濟、殊覺心有未安、當即由本地籌款、由省購紅糧二百包、亦於昨晚運至姚村、今早已由德和成經理趙子丹、趕赴姚村、親自監視卸妥、大約明日便可運來曲城、準備散放矣、又聞衍聖公、及其老母、亦不忍見災民之日有死亡、亦將捐紅糧百包、或二百包助賑、濟南成豐公司工人與職員、共捐洋四百五十六元、同聚長職員、亦捐洋五十元、匯到曲阜助賑、此款已換成一吊及兩吊之銅子票、預備開早散放云云、據調查曲阜災民、以東鄉者爲最多、曲阜全縣共分十六社、東忠泗濱各社、被土匪蹂躪不堪、一百數十縣村莊、早已盡成焦土、人民逃避不及、死於匪或殉於火者、每莊不下五六十人、或至百數十人、其幸能逃至曲城者、皆係身外無他物、試一叩其家鄉情況、則幾句話後、只有一哭矣、其次則曲阜東南鄉、與東北鄉、又其次則泗水、與鄒縣、如甯陽、及滕嶧費各縣來此者、亦有之、但爲數不多耳、

首都追悼慘案烈士大會

南京快訊、首都一一二二慘案後援會、於九日下午二時、在公共體育場開追悼血花公園死難烈士大會、秩序極爲嚴肅、依照會議儀式奏樂肅立、向國旗黨旗總理遺像行三鞠躬禮、靜默三分鐘、主席段錫朋獻花、幷讀祭文、茲將會場各情形、分誌於下、

▲主席團・　爲中央黨部鄧日、國民政府王文藻、全國學生會賈繼明、市政府彭林仙、政治訓練部陳洋藻、市婦女協會陳厚卿、市黨部王斌、市總工會趙連城、市商民協會韓子善、一一二二慘案後援會黃世傑、中央黨務學校段錫朋、

▲主席段錫朋報告・　各位同志、今天一一二二慘案同志在此開會追悼死難烈士、適值天色慘淡、愈覺表示無限哀感、前次我們開慶祝北伐勝利市民大會時、被腐化份子、向民衆開槍、這就是革命勢力與反革命之鬥爭、有此鬥爭、乃促起四次全體執監會議之成立、北伐乃能進展、換言之亦卽死難烈士之功、現在腐化惡化份子、仍行潛伏各地、吾人應繼續烈士精神奮鬥、剷除此腐化勢力、以謀最後之勝利、慘案法庭成立、將來定能爲公平之判斷、以爲死難烈士昭雪云、

▲谷正綱報告・　中央黨校代表谷正綱報告慘案發生之經過、及民衆團體開會遊行至血花公園門首肇事之情形、慷慨激昂、纖悉無遺、聞者無不動容、

▲黨府代表之演說・　中央黨部代表白雲梯演說、略謂首都有此不幸之事發生、爲一最大汚點、中央委員亟爲痛心、茲可以告慰者、即是四次會議以後、特別法庭組織成立、擬將一一二二首從各犯全行逮捕、治之以法、國民政府代表王文藻演說、當日開會文藻亦在此代表國府參加、今日追悼、仍然在此代表、所有血花慘案死難烈士、迄今冤未能伸、令人非常痛心、惟願兇犯早日逮捕、以冀烈士之冤、得以早日昭雪云、次一一二二慘案法庭代表白雲梯黃世傑全國學總會程瑞林先後演說、詞長不錄、嗣後通過提案、（一）通電全國、敦促慘案特別法庭速行逮捕首從各犯、（二）要求中央黨部國民政府提高法庭黨權、（三）擁護蔣總司令北伐、旋卽整隊遊行、至國府請願云、（卓九日）

楊池生部開集南昌　準備加入北伐

南昌通信、五路軍參加北伐各師、均已先後開赴前綫、朱總指揮暨全軍亦已出發前方、惟楊池生之第九師、因係在贛西剿匪、故爾遲遲出發、現該師楊師長以贛西共匪、大致剷平、餘匪多已竄入湘之資東、二十七師各團刻已進駐湘邊之酃縣、與湘軍李朝芳師會剿、想不難一鼓盪平、故楊師長（池生）乃將所部集中吉安、趕來南昌、以便從早出發北伐、現該師二十六團已開抵樟樹一帶、二十七團亦在開拔中、至於師部及政治部、須於六日後由吉乘輪來省、吉安縣之清鄉剿匪委員會、及各機關均全體至江干歡送、軍樂悲壯、歡呼聲震數里、現該師部業已安抵南昌、駐西大街惠通銀行、楊師長不日卽將由吉起節來省、俟各部隊集中後、卽行誓師北上、與八二十八等師集合、向津浦路前進、奮勇殺賊、完成中國統一云、（十一日）

閩兵工廠　政訓主任委定

南京通訊云、中央以北伐正在進行、福建兵工試驗廠、關係軍事前途亦頗爲重大、此種特別機關之政治訓練、尤不可缺少、茲聞軍事委員會政治訓練部已委定楊立爲該廠政治訓練處主任、查楊氏畢業黃埔軍校、前歲國軍北伐、克復閩垣時、彼在閩北整理黨務、極爲努力、尤於軍隊政治工作、成績最著、頗得上峯信任、此次奉命任閩兵工廠政訓主任、深慶得人云、

軍委會通令　協緝逃走軍官

▲十二軍舊部李鎮嵩・

南京快訊、軍事委員會、於四月十日通令各軍事機關文云、案據第十二軍軍長任應岐漾電、稱去年收編唐逆王幹一團、嗣該長因瀆職拿辦、當將所部分別編定第五第六兩混成旅、迨王幹審實正法、該營長李鎮嵩王友釗暨連長任斐祥等聞耗不安、前後帶隊攜械潛逃、據婁李兩旅長報稱、當時均經追擊未獲、終竄黃麻縣境、混入股匪、以致地方疑慮叢生、謠諑百出、並飛電各方僉稱係第十二軍隊伍殺人越貨、不獨擾亂地方治安、且以損壞本軍名譽、除報文師長督飭會勦外、懇卽分電協緝、以肅軍紀等情、查黃麻等團、匪氛正熾、該逃犯李鎮嵩等又復竄擾、重加糜爛、痛疚良深、除分別褫職電飭文師暨婁李兩旅迅速嚴勦克期肅清以靖地方外、請飭屬一律通緝嚴懲等情到會、除指令外合行令仰該軍長卽便飭屬一體協緝務獲究辦此令、（卓十一日）

皖省軍政近況　皖垣駐軍移防

安慶通信、第一集團軍第二縱隊總指揮陳調元、日前由皖赴京、謁見蔣總司令、叩商軍事、卽躬赴清江浦督師北伐、所部第三十七軍第一師岳盛宣、第三師談經國兩部、均巳先後開赴前方、第二師丁翰東部、留置後方、担任防務、省政府會電請國民政府、准留該師駐防鎮攝、第三十七軍教導第一團（卽獨立團）劉團長、因奉陳調元電令、率領全團官佐目兵暨工兵營等、於四日正午十二時、由舊省議會防次出發、至大南門外泰昌小輪公司碼頭、分乘飛鳳鎮昌慶餘等小輪三艘、暨拖帶民船十餘隻、啓椗下駛、開往清江浦、集中待命、第三師丁翰東部、亦將陸續開拔、安慶衛戍司令、亦傳將屬諸北伐軍第一總預備隊第一縱隊司令、該縱隊原駐豫境、近巳進駐皖之宿松、現該部原團、巳於四日自宿松遵陸開拔抵皖、乃經派代表、與皖省軍政當局接洽後、卽分駐於北門外集賢關營房、暨舊省議會等處、該部亦將續至衛戍皖垣、不爲無因、第三十軍六安留守司令魏春霖部、日前由旱道開抵皖垣、乃以該軍大部、均在鄂境、亟須前往集中、準備北伐、遂於一日下午、該部二百餘人、由招商江裕輪船裝運上駛、開往漢口、以便與該軍大部集合待命、尚有一部分人、刻仍留駐皖垣、一俟留駐六安之部隊、悉數開抵皖後、再行裝運上駛、又中央獨立第二師賀對廷部、自被羅啓疆部繳械後、尚有殘部一千五百餘名、散在英山宿松一帶、曾請求北伐軍第一總預備隊第一縱隊安司令收編、安亦將着手派員進行、適省府按蔣總司令來電、對該師官兵巳令孫美琳師長、前往全椒招集、歸由第四十六軍長方鼎英收編、希飭沿途軍警知照、省府因乃分令英山全椒等九縣、一體遵照辦理、

皖建設廳長胡春霖、於日前偕懷甯縣長王集成、該廳第三科長王粹民、赴東門外之馬家窩子地方、查勘廣濟圩堤、該圩圩董、率領圩工人等鳴鞭以迎、胡見該圩堤身、計長七里、自去臘開工、迄僅兩月、竟有若此成績、若公家非十萬八萬元不辦、此次民築、僅需材料費數千元、現圩外漲一新洲、江水側擊、潰決堪虞、胡云、乃飭趕築子圩、保障舊圩、務於春水未發時、趕築竣工、是時有以農忙請緩者、頗受胡之指摘、胡並給獎勵金一百元、交圩董分給圩工、衆稱謝不置、胡旋即返城、擬數日後、再往勘視、並擬將堤身加寬、行駛汽車、以達樅陽大通、如收效果、將來馬華堤堤身較長、尤可仿行

大世界游覽儲蓄部存款章程

（甲）活期儲蓄　大洋一元卽可儲存滿一百元期足一個月者贈遊券一張多則類推利息按月七釐每半年複利一次

（乙）零存整取　每月存洋五元（每戶五十元爲限）月贈遊券二張定期三年期滿取本利洋二百十元六年者五百二十六元九年者九百九十二元

（丙）整存零取　▲祇贈游券不計利息　一百元爲一份（每戶以十份爲限）定期一年每份每月贈游券五張多則類推期滿還本二年者月贈游券六張三年者月贈游券七張

（丁）整存整取　▲既贈游券又給利息　存洋一百元月贈游券二張定期一年期滿取本利一百十元二年者一百念四元三年者一百四十元五年者一百八十元

（戊）逐月付息　存洋一百元逐月付息月贈游券一張定期一年每月支息八釐三年者九釐五年者一分

（己）對本對利　存洋一百元定期七年到期取本利洋二百元每月贈游券二張多則類推

（庚）子女嫁娶　存洋二百元定期十五年備將來子女嫁娶之費期滿取本利洋一千元每年贈游券四十張

（辛）長券存款　存洋一千元定期一年年息八釐贈長年遊券一張

注意　本儲蓄部辦公時間下午二時至十時（電話）中央六〇七二號

上海眼鏡公司

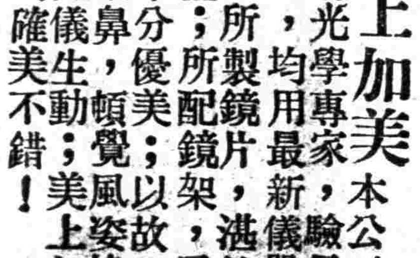

英大馬路新世界東首中華照相館隔壁

美上加美　本公司

聘有光學專家，驗目配光，均用最新儀器；而所製鏡片，湛然晶瑩；所配鏡架，又復十分優美；以故一經架鼻，頓覺風姿煥發光儀生動；美上加・的確美不錯！

涿州發生大疫

昨申報又載北京專電「涿州城鄉屍臭及火藥氣因春暖併發瘟疫大起體弱者恆一二日不及醫卽死使團以傳染可懼擬請華方迅籌消遏疫勢」哀我涿地災民既遭兵慘復罹疫災凡曾爲戰場之區氣候溫暖難保不繼續發生所望我 慈善家 衛生家速起籌防以保安甯而全民命毋待外人之借箸也

亞林防疫臭水

富含殺菌物質防疫消毒辟瘟除穢功效殊偉凡戰地災區及家庭牆根壁角陰溝廁所與風日不透之處用此臭水和清水灑之以保安甯一方之福亦一國之幸也

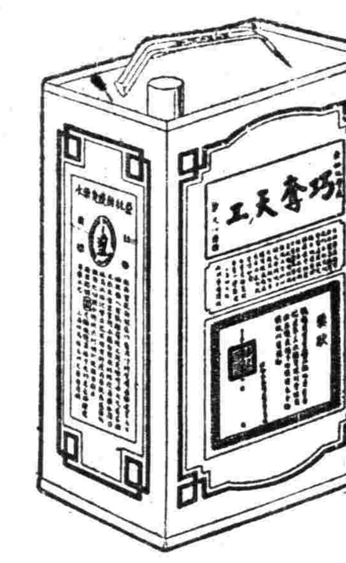

原桶四十介侖

門售 一介侖一元三角 半介侖七角 ¼介侖四角

經理批發 優給回佣

上海五洲大藥房總發行 總店四馬路 分店鐵大橋

國內外五洲分店及各大藥房均有出售

陶鈞部進勦鄂北土匪
多數肉票尚未放還
任應岐部完全離鄂

漢口通信云西征軍先後勦定兩湖、並決湘鄂各以兩軍担任清鄉、餘則悉數編作北伐軍、湖北清鄉督辦爲胡宗鐸、會辦爲陶鈞、胡陶將俟清鄉條例訂定後、卽正式就職、清鄉督辦公署、擬設在舊督署、並仍定以陶部十八軍担任各屬清鄉、胡部十九軍坐鎭武漢、刻胡軍除第二師五七兩團、經湘人請求暫駐衡州、担任剿共外、餘則全數旋鄂、並已有一部分于前數日開赴黃崗、會剿鄂北匪軍、頃聞與該匪部狼狽爲奸之白如虎匪衆四百餘名、刻仍盤據羅田之撲天山、向潘塘夫子河一帶大集中之任部、聞胡軍將至、全部胆落、一面紛紛竄潰、一面託人求和、經陶軍乘機施計、在宋埠稍稍予以重創（斃任部死二百餘名）、更向豫邊桃源方面潰退、刻崗麻安陂四縣已無匪軍蹤影、不過尙有近千肉票未易贖回、新洲一隅、除先後贖取及脫逃共回二十餘肉票外、迄尙有百餘隨匪東西、生死莫卜、但就全鄂軍事方面言、任部既經完全離境、清鄉前途、已除卻一大障礙、胡陶兩氏昨三日持電崗麻安陂四縣地方各團體促速組自衛團體、俾免匪軍再來、同時並另電嚴師乘勝肅清四縣餘匪、茲錄其致四縣地方團體電如下、「銜略」均鑒、一縣屬各處、迭經匪軍蹂躪、十室九空、流離失所、慘不忍言、現匪軍已竄出鄂境、地方各團體、應急起善後、組織自衛團體、振我民氣、捍衛地方、勿再令匪軍入境任意擺殘、是所至盼、除電嚴師長將各屬餘匪肅清外、專此電聞、胡宗鐸陶鈞江辰、側聞任氏本人在演川、並曾宣稱準于四月八日以前將在鄂部隊、完全調駐光山待命云、（四月四日）

石瑛整頓鄂紗布絲蔴四局
△添購機器 △提高技術 △勞資合作

漢口來訊、鄂省紗布絲蔴四局、去年因工潮停業、現在紗布兩局已開工、蔴局亦經建設廳促其從速恢復、昨日石廳長赴四局開會歡迎之際、發表整頓四局之計劃如下、

一、添購機器。 四局歷年招商承辦、但是從前省當道祇顧目前租金、承辦人祇顧一時利益、都未有遠大計畫、廠中機器、一年舊一年、建築一年老一年、長此下去、前途將不堪問、石廳長以爲此後須從租金及紅利項下、每年酌提數成、購買新式機器、庶分期更換、該廠可以逐漸發展、

（二）提高技術。 現在各國工商業競爭日趨劇烈、工廠須有學問深純經驗豐富之工程師、研究出品如何增加、成本如何減少、庶不至失敗、就是工人方面、亦須有普通技術知識、外國年輕工人、白天做工、晚間上夜課學校學畫圖算學及粗細機械學等類、正所以提高其技術、現在辦理工人教育、對於此點、自須特別注意、

（三）勞資合作。 中國今日無論辦何種工業、都是爲帝國主義者所側目、所嫉視、現國人爲力爭生存起見、要收回關稅自主權、使幼稚工商業有正當保護、同時須努力工作、使出品成本減輕、帝國主義者是無日不抵制外貨、其抵制方法、係改良國貨、來壓倒外貨、不是與甲國有爭端、便買乙國貨來替代、中國希望壓倒這種不受本國關稅制裁而強迫輸入中國之洋貨、主要辦法、在於勞資合作、一致對外、工人須愛惜材料、注意出品之質量與數量、資方須改良待遇、並舉行演講、使工人了然於世界商戰工戰之大勢、

公電

▲南京來電 各報館均鑒、竊作賓等奉總司令蔣委任爲東北特別委員會委員、遵於本月一日在首都就職、除呈報外、謹電奉聞、推事繁責重、深懼弗勝、尙冀時賜南針、匡其未逮、無任盼禱、蔣作賓、劉樸忱、熊斌、張之江、張璧、馬登瀛、馮志洵、孔繁蔚、盧耀、冷遹、南桂馨、李廷玉、劉雲峯同叩眞（十一日）、

各地新聞

無錫

□電話公司之火警

北城內裏城脚電話公司沿河發電機間、昨日（十二日）上午十二點三十分、有機匠顧金龍在機間用火酒開機、稍一不愼、火酒延燒、焚及他物、霎時滿室火光、將顧之面部灼傷、機間適靠沿河、顧情急智生、跳入河中、得免危險、其他機匠聞悉到場、因機間門前均是火光不能將機器停止、卽毀牆而入、將機器停開、迨附近救火會驅龍到場、火已撲滅、立將傷人送往普仁醫院醫治云、

□行使僞鈔敗露

縣偵探長顧金芳、昨日上午據李秀貞報稱、有徐州人周偉人來錫行使僞鈔票、請卽拘捕等語、顧據報後、卽派探員王得勝等、在南門外清明橋附近小飯店中、將周偉人一名捕獲、在其身畔搜出中國銀行上海地名之僞鈔票五元劵四張、一元劵三十張、共計三十四張、計洋五十元、經顧探長嚴加盤詰、直認行使僞票不諱、當卽將人證一併解縣訊辦、由殷承審員開庭、訊以僞鈔來歷及僞造機關、該犯堅不吐實、均推在綫人李秀貞身上、經殷君傳李到庭對質、供稱當時周見警探來捉、卽將該僞鈔票一包、向我手中一擲等語、殷君核供、諭令將李秀貞交顧探長帶去、周偉人收押、聽候復訊核辦、當晚顧探長復將情告知中國銀行、由該行函請縣政府依法嚴辦云、

□相驗離奇男屍

本邑北門外一七圖花莊南面鐵路下附近荒坟內冬青樹上、於前（十一日）日發見刀傷自縊男屍一具、當由該圖地保毛金基報縣請相驗、玆悉秦縣長據報後、卽派司法書記喬一琴帶同檢驗吏沈桂芳等前往相驗、驗得死者係賭子、年約五十餘歲、顱門有致命木器傷一處、皮破血結、腫脹、兩眼泡開、口微開、舌不抵齒、頸間有青布肚帶一條、由後頭套入、無血瘡、屈膝跪下、足未離地、肚腹不脹、下身衣褲盡濕、委係生前受傷身死、假作自縊、並據該處居民言、在本日上午、有一賣蒲包之婦人曾目見死者在橋下欲圖投河自盡、當卽力勸並給以銅元五百文而去、不知如何又在荒坟自縊等語、喬君聞言後、卽諭令地保妥爲棺殮、並責令該保查傳賣蒲包婦人來案問話、諭畢遂返縣復命云、

□萬安市刦案續訊

縣屬萬安市十都一圖梅涇上地方、於前晚九時許、突來盜匪十九人、衣服不一、口操北音、有二人攜有快槍兩桿、其餘均各持利刀等凶器、抵村後開槍示威、行刦錢根林章阿煥張寶元等戶、其時有張盤根者、前往觀看、又被把風之盜開槍擊中左腿、盜匪等又折赴顧巷上顧永春家、打門而入、搜去銅元八千餘文、同時朱如貴之長女、被盜瞥見、亦被勒去指戒耳環等、衆盜旋卽攜贓沿鐵路呼嘯而去、刦後該村居民、見陳阿之張盤根兩人中槍倒地、卽由該家屬當夜舁往馬路上兄弟醫院醫治、昨日並由該圖地保陳萬源投縣報告、由殷承審員開庭詢問一過、殷君卽諭令飭候派探下鄉履勘、一面並諭派偵探長顧金芳下鄉履勘、以憑嚴緝贓盜云、

□馬燦煜傷重死

縣屬開原鄉二十九圖護瀆橋地方、於前晚突來盜黨二十餘人、連刦四家、並槍傷鳴鑼告警之馬燦煜、並用木棍擊傷瞎子葉湧林、當時尙有被盜槍刦之陳桂根之胞弟聖根失跡、遍尋無着、刦後由事主報告縣政府公安局、於當夜派隊下鄉追捕、奈盜黨業已去遠、未能捕獲、已詳本報、玆悉昨日馬燦煜由鄉人扉舟來城、送入醫院醫治、朱醫生以馬被擊之槍彈、射入腹中、難以取出、卽囑往普仁醫院醫治、經李克樂醫生診斷、彈毒已在腹中發作、難於施救、卽命抬回家中、至昨日上午、馬卽氣絕身死、聞馬燦煜向在茂新麵粉廠爲小工、原籍江陰月城橋、又陳聖根失跡後、陳之家屬、惶急萬分、追至昨晨、聖根始姍姍回家、家屬一見驚喜交集、急向盤詰、自何而來、據云當盜黨來村槍刦時、我卽收拾細軟自後門逃出、狂聲呼救、旋因盜黨攜有快槍、不敢與敵、故卽遮跡坟內暫避、迨後盜黨去遠、直至天已黎明、我卽踱步返家云云、並聞公安局警察隊戴占奎等、昨日在吳橋附近捕獲形跡可疑之陳金標一名、當卽解送公安局訊辦云、

蘇州

□會議防匪與驗契

吳縣縣政府、因防匪及驗契兩問題、一係關於地方治安、一係奉令嚴催、均屬萬難延緩、業由王縣長兩次召集市鄉各行政委員、會議辦法、前日復由二十七市鄉行政委員聯席會議、對市鄉防匪問題、議決、甲、聯名電請軍委會、水陸公安管理處、咨行浙江水警、會合剿匪、乙、電民政廳將吳縣漁烙稅年約二千餘元、上年忙漕附征經費、撥歸吳縣公安局爲剿匪之需、丙、滯納罰金、及經徵餘款、一律撥歸防匪之用、對於驗契問題、議決、甲、各市鄉驗契分處、准十三日一律開辦、乙、請縣政府頒發圖記册籍等項、丙、田房契據、一律憑串驗契、丁、需用印花票、由縣發交聯合會、各委員再向聯合會領用、

□蘇地無騾馬可徵

吳縣縣政府及市縣兩公安局、奉蔣總司令電令、需騾馬五百匹、以供轉運軍需、玆悉縣政府王縣長會商市公安局殷石笙後、以蘇地交通、均從水道往來、運輸悉用船舶、罕用騾馬、卽間有騾馬亦僅供客遊山之用、且亦無從征集五百匹、故由王縣長會同市縣兩公安局長、聯名電呈總司令部、請免征發、

□遊擊隊衛隊開甯

自水警廳奉令撤銷後、原有之遊擊隊一大隊、卽撥歸水上公安隊、該隊除第一第二第三區管轄、三三中隊外、尙有衛隊一隊、玆奉水陸公安管理處訓令第三區長、轉令該隊長李國斌、將衛隊全隊開甯、編爲水陸公安管理處衛隊、駐處守衛、該隊已準備一切、約今明由李隊長統帶入都、

□中山林落成典禮

葑門外舊六團營房後面荒地、前經建設局長魏祖摩、勘定爲中山紀念林、清明節植樹、卽在該處舉行、嗣後卽陸續栽種苗木、計四園植冬青萬株、中植主樹石岩及椿樹冬青一千三百八株、山礬一百三十六株、柏樹三十株、檜樹二十株、樹木冬青二千四百株、現定十四日落成、於下午三時舉行典禮、卽請王縣長主席、栽種主樹、並植紀念碑、是日在盤葑兩門外、各備小輪、迎送各機關團體代表、參與典禮、（四月十三日）

常州

□車站將闢飛機場

航空處擬在常州設置飛機場一所、曾派飛機師毛邦初陳棲霞來常、赴車站附近察看、見站之西北一公里之開家墩附近、有草場一片、約百餘畝、平坦無阻、少加修理、卽可合用、已由軍委會令縣查明地價具復核辦、

□警隊下鄉之布防

本邑公安局長方濟川奉民政廳電令、以江陰匪黨猖獗、勢將竄入邑境、要奉電、卽會同游巡隊總長劉正義前往、當卽召集該鄉商團鄉政局士紳等、開聯防會議、議決將各鄉商團公安局長警等、編成六隊、方局長爲總指揮、劉隊長爲副指揮、分布三河口焦溪塘鐵橋西石橋等處、總部由另設諜報處、設便衣偵探六名、專司偵察事宜、現在地方甚爲安謐云、

甯波

□輪刦犯執行槍決

前刦本埠甯安輪犯吳瑞容、由奉化緝獲解甬指揮部訊辦、該吳犯供認不諱、經指揮部判决死罪、當於昨下午三時半提出該犯、押赴小教場執行槍決、

□西門外發生火警

昨日下午四時西門外大鄉橋下郎官第婦人張氏在灶間失愼、焚去房屋三進、總計三十餘間、約計洋二萬餘元、各水龍均到場營救、當時甯安救火會會員一人、足部受傷云

□錢雋達已抵甬

國府財政部鹽務署長錢雋達氏、偕同兩浙稽核廳長錢文選、緝私局長季天復、來甬考察鹽務及整頓緝私、於昨日下午八時到站、當時到站歡迎人員、有各場辦事處坐辦蔡琴孫、暨全體職員、緝私營長周少遊、暨鹽兵十餘人、綏南巡艦艦長湯文光、暨水兵十餘人、均各投刺謁見、下車後、錢署長應洋廳長麥德成之邀、卽乘輿至體生醫院隔壁麥德成公館住宿、聞錢氏等今日上午、在緝私營訓話後、再往各處視察一週、約明日乘輪赴岱考察云、

松江

□槍決著匪李子松

湖屬剿匪指揮部、昨日上午九時提出長興著匪李子松一名、綁赴城南校場、執行槍決、以昭炯戒

鎭江

□要塞司令易人

鎭江區要塞司令章吳俊、從事革命工作有年、自去秋就任以來、對於各要塞設備、極力整頓、廓清軍閥時代之積弊、對於保護地方治安、亦極周密、當孫逆南犯之際、督率弁兵、攻禦兼施、尤爲中樞所倚畀、所有部內外餉糈、概由官佐士兵組織經濟委員會處理、近以國家財政困難、實行公開、每月所領僅達五六千元、僅足維持伙食、公費尙虞不敷、因之頗萌退志、於日前電呈軍委會乞假來滬、所有部務由參謀長代理、聞軍委會以章司令去志甚切、已改委朱棠接任、章司令當卽飭令參謀長督同軍需長趕辦交代、並擬卽日親自回鎭一行、惟鎭江商民以章司令持躬廉介、治軍有方、盜匪歛迹、閭閻安堵、交相感頌、公議贈送紀念品以志謝忱云（四月十日發）

吳江

□盛澤老嫗被殺

盛澤充字圩楊家浜者民沈少波之妻歸氏、於八日被殺一案、本月十一日下午四時、縣政府特派檢驗吏到盛、令委本區公安局長鈕廷杰、前往督驗、局長奉令後、卽帶同王檢驗吏馳往沈少波家、將死者沈歸氏、舁放平地、揭去衣服、如法檢驗、驗得該氏後腦、右耳、連及咽喉、各有致命重傷、食氣嗓管已斷、腰部亦有致命傷一處、共計十三處、徧地血跡、委係殺傷身死、問之鄰居、咸稱事前未聞聲響、當據屍夫沈少波供稱、死者年已六十有九歲、家甚赤貧、此次雖失棉夾布壽衣六件、値價無幾、斷不至有人覬覦、惟死者心直口快、好議人短長、有住居附近在鴨行爲夥之歸掌大、係死者之姪、平日不睦、斷絕往來、從前歸掌大之妾趙氏、有不端行爲、爲死者所知、曾當場叫破、遂致積怨、此次出事後、無論親友、羣來慰問、而歸夫婦則談笑自若、不聞不問、情尤可疑、恐係若輩所仇殺等語、當卽飭傳歸掌大、歸趙氏到場、再三研訊、均不供承、業經塡具勘驗單、連同凶刃血衣、及嫌疑犯歸掌大夫婦、解請縣政府訊奪、又於十一日由公安局緝獲嫌疑犯趙二一名、研訊後、亦無確供、一併解縣矣、

嘉興

□小車工人昨復工

禾城小車工人、同盟罷業、曾誌前報、現悉此次工潮實因新開之如飛公司、僅收車租三角、舊公司車夫、相率效尤而起、昨各公司經理會議結果、決定一律收租、如飛公司亦承認每日收租四角、車夫方面、生計關係、無可奈何、當已於日昨起照常出車、復工營業、

溫州

□宋榮達因病交保

拿獲綁匪呂章錫時、曾有宋榮達者因涉嫌疑亦遭逮捕、茲聞此人似尙安分、且在押所中、忽搆疾病、故由商人陳瑞馨具呈請保、俾在外醫治、當經縣政府察情照准、着其在城候傳、不得遠離、如有疏虞、惟該保人是問、

□撤回登記會成立

永嘉縣政府、縣農民協會、縣黨部三機關、籌辦之撤田登記委員會、於九日上午十時、在縣黨部開成立會、議決、定名爲永嘉縣撤田登記委員會、會址設縣黨部內、推定龔鵬飛爲該會主席、從前登記一律有效、呈請縣黨部縣政府備案、並會銜出示佈告週知、

□新三江輪船擱礁

行駛甬台甌線之達興公司新三江輪船、九日夜由海門開甌、駛至台州洋面、船主開駛不愼、擱於老鼠礁上、遂鳴笛呼救、適順利汽船、由申返甌、經過該處、聞警馳往、將乘客悉數救出、儎回溫州、聞新三江船首、觸破數洞、尙擱礁上云、

嘉善

□野毛圩盜刦砍樹船

綠塘木作胡象春砍樹船、前往莘塔、行經江浙交界之野毛圩地方、迎面駛來盜船一艘、盜匪九名、攜有快槍、喝令停船、肆行搜刦、計損失砍樹洋一百八十六元、臨行開槍示威、呼嘯向北逸去、胡象春陡聞槍聲、駭極躍入河中、因未諳水性、險遭滅頂、幸匪船去遠、同船亟爲打撈救起、已昏迷不省人事、

□保衛團一再延會

自楊廟鎭發生鉅刦案後、城區保衛團、卽定七日召集各界會議添募團丁辦法、及一切進行事宜、詎知屆期不足法定人數、宣告延會、展期十日舉行、而各界報到者仍屬寥寥、不得已一再延會、特再展期三天、假座款產委員會重行召集舉行、

□兌金戒老嫗受騙

觀音閣前有楓涇賣布老嫗、負布待沽、適來衣冠楚楚之壯年男子、交易廠布三疋、聲稱銀洋用罄、取金戒一枚、命老嫗往銀樓兌換、布疋暫爲看管、老嫗以爲眞實、飛奔上塘曹文秀銀樓、詎察知金戒乃係僞質、連呼受騙、回至觀音閣、則男子與布包、俱已失踪矣、

統治

飯量減少 大便結閉 氣血兩虧 年老虛衰 腎水虧耗 夢遺滑精 生殖無能 久婚不孕 經水不調 產後失調 積勞傷神 腦力不足 記憶不強 先天不足 後天失調 發育不全 等症： 試服一瓶 即見奇效

黨務

總理遺囑

余致力國民革命凡四十年其目的在求中國之自由平等積四十年之經驗深知欲達到此目的必須喚起民衆及聯合世界上以平等待我之民族共同奮鬥現在革命尚未成功凡我同志務須依照余所著建國方略建國大綱三民主義及第一次全國代表大會宣言繼續努力以求貫徹最近主張開國民會議及廢除不平等條約尤須於最短期間促其實現是所至囑 孫文

蔡元培委員對各省指委宣誓時之訓詞

應注意並實行誓詞上各點：選擇辦黨人才，一定要以建設的抱負與能力爲標準，決不可取煽動的手段

昨日（十日）午前十時各省黨務指導委員在中央黨部舉行宣誓典禮、其大概情形、已誌本報、茲覓得監誓委員蔡元培所致訓詞之原文、錄誌於後、

今日爲省區及各特別市諸位黨務指導委員就職之期、諸委員已經宣誓了、誓詞的條件、若能實行、就負得起責、我現在將實行誓詞上應注意的幾點說一說、

黨本由下而上的區分部爲黨的基礎、若區分部已經健全、則由此而產生區黨部、而縣黨部、而省黨部、而中央黨部、一層層的從選舉出來、就成爲本黨的憲政時期、現在因各級黨部多不健全、故不得不有停止活動重行登記之辦法、各地辦理黨務的同志、不但要慎重選擇、而且要經過訓練、不能不自上而下、所以在黨內、尚算是訓政時期、當此訓政時期、中央黨部所可致力者、爲決定方針、選派省黨務指導員兩事、諸同志都記得 總理建國大綱上以縣爲自治的單位、在政治上、縣政府既占重要地位、在黨務上、縣黨部也就是很重要地位、而現在各縣黨務指導員、都要由諸位省黨務指導員選擇、訓練、這個責任重大可想而知了、

諸位當擇縣黨務指導員的時候、所最要注意、就是在國民政府所管轄的地方、與敵人所管轄地方、工作決不一樣、在敵人的地方、黨務工的工作、第一要破壞他們政府的威信、擾亂他們地方的秩序、叫那地方的民衆、能騷亂起來、不管他是農、是工、是商、是學生、對於本黨的主義、或全然不知、或一知半解、只要能騷亂起來都是好的、那時候選擇辦黨的人才、是要能利用民衆、操縱民衆的、就是煽動、我們只有廣東一省的時候、所派到各省去的、是這種人才、現在要派到山東、直隸、東三省的、自然也要這種人才、但是在國民政府所管轄的地方、就不好這樣了、因爲這些地方、在行政上有到了訓政時期、都是要開始實行地方自治的地方、我們希望地方政府、能率民衆、實行那清戶口、立機關、定地價、修道路、墾荒地、設學校等有益的事業、我們辦黨務的、一方面要監督政府、使能爲民衆服務、一方面要指導民衆、使能明瞭自身眞正的利益、而努力於自治、所以選派黨務指導員、要他們都深知訓政時期提倡自治的方法、而不在乎煽動的手段、

從前辦理黨務的人、往往習慣於共產黨『取得民衆、取得政權』的暗示、在地方黨部辦事、便利用民衆、與地方政府爲難、自認爲『提高黨權』的作用、不知道這個地方、既屬於本黨所建設之政府、政府的人員、雖不必都是黨員、而就職時既同樣宣誓、就與黨員無異、他辦得好、應幫助他、他就是辦得不好、應勸告他、勸告而不聽、可以陳述於上級黨部轉告上級政府處分他、決不可自行干涉、因爲有了這種習慣、在一個黨部裏面、又來分家了、你要取得民衆、來提高你個人的黨權、他也要取得民衆去提高他個人的黨權、你若取得工人、他就去取得農人、你若取得工人的甲部、他就去取得工人的乙部、名爲同志、實同仇敵、此起彼仆、循環不已、這就是專取煽動家的流弊、

現在諸位要避免此等流弊、當選擇縣黨務指導員的時候、一定要以建設的抱負與能力爲標準、決不可取煽動的手段、若因人才及格的太少、而從事訓練、尤不可不確定此種方針、

人心不同如其面、諸位同省同區同市的指導員、都在七人以上、將來同辦一處黨務、自然難免有所見不同的時候、但討論時可充分發表已見、決議以後不可不協力進行、萬一認決議案爲危險、則不可陳述於上級黨部以決之、若因此而爭執不已、甚或以非難之言發表於報紙、則已不免犯誓詞中感情及意氣用事之戒、若更含有出風頭爭權利之作用、則又涉及自私自利的範圍、這也是希望諸位同志注意的、

浙省黨員一封陳述黨務的信

浙籍黨員徐直常書林等、昨致浙江省黨部指導委員一書、條陳浙省黨務史略、過去黨務之錯誤及今後努力之方針、頗多見地、足資借鑑、茲錄其原函如下、

何周王許姜葉呂蔣李指導委員諸先生鈞鑒、天桃爭研、野草鬥碧、在這春色惱人的當兒、西子湖畔、驀地有個信息—諸同志就要到來爲黨工作了、我們痛心最近的過去、自從本省省黨部、一而停頓、再而接收、三而停止活動、竟將從前許多同志們心血栽成的黨之僅存的根芽、蹂躪殆盡、我們在哭笑不得的現在、對於諸同志秉着犧牲精神、來浙擔工作、自然以愛黨深切、無暇計及其他、謹將我們所要說的、赤裸裸地寫在下面、其事雖愚、其意實誠、惟諸同志垂察之、

（一）浙中黨務史略 請先將浙中以前黨務情形、爲諸同志約略陳其大概、

我們回憶四年前——民國十三年、總理命沈定一同志來浙籌備黨部、當時浙江黑暗勢力之幕、還沒有被本黨宣傳的力量衝破、第一次在城隍山開黨員大會時、僅到三十餘人、慘淡經營、兆及一年、方得有少數革命的青年奮身參加、到了十四年、有黨員一千三百餘人、

總理逝世後、共產黨竊竊的陰謀逐漸暴露了、我們忠實的同志們、秉着戒心、於五月中在蕭山東鄉召集高級黨部會議、通過『黨員在宣傳工作上對階級鬥爭之態度』、這是同志們對共產黨表示嚴正的態度之第一遭、那時與宣中華唐公達之流、就發生短兵相接的激戰、此後鮑羅庭欺我同志們是無父的孤兒、以客卿弄權、一面嗾使浙中共徒、向本黨同志進攻、威逼利誘、剛柔並施、無所不用其極、一面斷絕本黨同志所自主之省黨部的經濟、於是我忠實同志、既中鮑羅庭的辣手、復受共徒的暗算、更益以萬惡軍閥的壓迫、不獨生活權失了保障、即革命地位、亦被宣告死刑、然而這時同志們節衣縮食籌集經費、祕密工作、堅我團結、破釜沉舟的精神、百拆不回的勇氣、甘苦忍辱的毅力、足使軍閥共徒、都在我們面前發抖、在困苦中門奮了十餘月、可憐未敢一日懈怠、北伐軍興、贛戰開始、孫逆乃大捕黨人、同志們都潛伏滬杭間、分別組織別動隊、得武裝四五千人、密謀響應、乃浙戰方酣、即以一大隊出孝豐超臨安於潛側擊孫軍、一大隊伏滬杭路沿線爲後援、在彈雨槍林中、略盡心力、青天白日照遍了浙中時、浙江黨員驟然增加了一萬多、據最近統計總數共爲二萬九千餘人、當然恬淡甘苦的忠實同志、決不會自鍛節操而投身於攘奪利祿的漩渦中、於是許多投機腐化之流、就獲得了藉黨圖私塡慾的專利權了、這是我們整個黨的危機、也是浙江黨務的一頁痛史、諸同志來浙工作、如欲重整理、請再一檢過去之錯誤、

（二）過去之錯誤 一、本省黨的基礎、我們看了上面、痛切的回憶、忠實的敍述、可以知道、在未公開以前、事實上是完全建築在僅有的幾個堅苦努力的忠實同志身上、自從青天白日旗幟飄到了浙中、表面上黨務便隨着軍事進展而進展、黨員量的增加及其速率、着實驚人、在那亂烘烘的進展歷程中、我們固然未便肯定地說、那些新加入同志們、都不曾下個決心、是爲信仰三民主義實行三民主義、而供獻他們底頭顱碧血與整個的黨、可是這其間、誰也不能否認、希圖利祿的投機家和藉黨作惡的腐化分子、不估了較多的數量、國民黨固然是國民黨、然而祇有精忠純潔而富於革命性的國民、才配做國民黨員、因爲濫收黨員的緣故、一個鐵彈丸似的黨、便生生地弄成這麼一個鬆懈複雜的渙漫而脆弱的集團、這是集九洲之鐵以鑄成的第一個錯誤、

二、既然沒有『變缺毋濫』的漸進計劃、於每一縣市、照例都急於要成立一個黨部、那末人才的缺乏是難以避免的恐慌、在這恐慌的當兒、一般對黨信仰未堅、學識經驗淺薄的人、都充斥在黨的基本組織之下、這曾在省黨部經過工作的同志們、並非沒有見到、也未始不想設法補救、可是正確思想的啓導、優美黨德的陶薰、實際工作的訓練、都被忽略了、祇想在課室裏面、於短短的期間內、製造幾個理想中所謂辦黨人才、畢竟又難免夾雜些單學得黨架子、而不求甚解的幼稚分子、反使富於革命性而能行的同志們、都躞蹀徘徊、莫知所向、終於頹墮了勇氣、甚或被錯知錯覺者、領上了歧途、這在省黨部任過工作的同志們、責任上應負的一個錯誤、

三、區分黨部、是本黨基本組織、要他健全、要他鞏固要他活動靈敏、要他組織嚴密、當然、一個要素是人才、另一個要素就是經濟、人才與經濟、更有相互的關係、目下情狀怎樣、下級黨部、絕對沒有經濟基礎、工作人員、祇得枵腹從公、負一縣市黨務之責的、生活費也不足以糊口、還哪能說什麼的活動費、這簡直是限制下級黨部的活動、是逼迫下層工作同志、向上或多利的所在去鑽營、於是他方面多冗員、而下級黨部便不能有幹練的人才、擔任工作、結果必爲投機腐化及惡化及土劣輩所把持、黨的基本組織、就此根本崩壞了、這也是過去的錯誤之一、（未完）

蘇省第一造林場 本部改辦中山陵園

南京省立第一造林場本部、位於紫金山南麓、適在 先總理陵墓界址以內、二月初經省政府議決、將本部劃歸孫中山先生葬事籌備改辦中山陵園、由建設廳訓令造林場、將一應文卷契據圖書儀器傢具林具畜牲種子苗木造具清冊、送廳逐項驗收、蓮至幕府山分場存用、其餘本部房屋場地花木由建設廳移交籌備處中山陵園接管、另由總理葬事籌備委員會議決請財政部撥款二萬元、作爲貼助省立造林場改建經費、現總理葬事籌備委員會聘請傳煥光爲中山陵園主任技師、建設廳委任黃希周爲林造場場長、於新闢[illegible]另行組織林場辦公所云、

南昌血花公園之籌備

△革命紀念館之建議 △補充四大理由

江西革命紀念館、爲擴大革命烈士紀念起見、擬就館前之空地（即小校場）、建築血花公園、業已草擬計劃書、呈經民廳提出省務會議討論、決議交付市政府審查、茲該館主任李崙華、以就革命紀念館前空地建築血花公園、理由係前北洋軍閥在此地用十字架殘殺革命烈士黃九言李端等、活祭其爪牙走狗牌位之故、現特擬就補充民廳呈內未備之緣由、函請市政府覈核審查、其函云、（上略）竊崙華擬就革命紀念館前小校場空地建築血花公園、業經備具緣由、呈由民廳提交省務會議、議決移交鈞府審查、擬辦在案、想我市長對此血花公園、表先烈而勵後之舉、當無不力予贊助、崙華承乏館務、自愧樗櫟、不揣冒昧、謹就管見所及、縷陳理甫如下、一、革命紀念館原爲北洋軍閥時代之昭忠祠、其館前地基、名小校場、即北洋軍閥慘殺革命黨員之刑場、如黃九言、李端等、皆被殺於此、且地點適中、面積計長陸十丈、寬十五丈、超過滕王閣及府學前大成公園面積甚遠（按滕王閣連水上公安局及第十一小學在內、共長十七丈、寬二十二丈、大成公園長二十六丈、寬十五丈）、血花公園之建築地、固未有適宜於此者、二、該地現時荒廢、作游民烏合之場所、爲害諸多、倘以之建築血花公園、不僅可慰先烈之英魂、更可供市民之觀感、誠一舉而兩得也、三、以殘殺革命黨員之刑場、建築血花公園、在革命進程中、參觀游人、觸目傷心、足以激動北洋軍閥宰殺之奇恨、提起革命奮鬥之精神、四、革命紀念館之設立、原爲表彰先烈、鼓勵後死、與滕王閣之保存古蹟、及寺廟之崇拜偶像、性質迥異、綜上四端、均爲民廳呈內未備之由、理合具函陳明、敬希採擇、俾血花公園早觀厥成、是所至禱、（下略）

四區八分部黨員會

本市四區八分部、昨開黨員會、到同志二十八人、一、向黨國旗 總理遺像行禮、二、主席邱樹德讀遺囑、三、主席報告黨務、及預備登記事項、四、報告最近四區黨部議決案、五、報告各區分部常務聯席會議情形、六、邵炳生同志提議、王冰同志、工作努力、此次募款辦校、甚爲勤勞認眞、今被免職、有無枉屈、李峻峯同志提議、先須調查其所捐餘款、是否已被侵吞、李繼楨同志發言、聞謂王同志被免職後、曾將簿冊餘款、請市組織部暫收、經吳祕書囑其暫爲保留、靜待指導委員就職解決云云、議決、先從調查着手、設有枉屈、再行呈請市黨部及區監察委員主持公道、議畢、散會、

四區十四分部常委許性初對王冰免職之意見

△請區黨部答復 △提出疑點五項

本市四區十四分部常務委員許性初、對於四區黨部執行委員會兼宣傳部長王冰、被該區執行委員會免職一事、以爲先須詳細明瞭內容、然後再請求召集全區代表大會、澈底解決、昨日曾有一函、呈詢區黨部及監察委員、關於此事之疑點、茲錄其原函於下謹呈者、本年四月六日、接奉貴部通告內開『查本市黨務指導員、業經中央委定、不日到滬、茲定四月六日（星期五）下午七時、開常務聯席會議、討論一切、無論如何、務須列席、萬一因不得已之事故、而不能蒞會者、亦須派代表到會、事關重要、萬勿延誤』等因、性初當時因事、不能出席、當派馬少良同志代表出席、專爲討論關於上海黨務指導員問題、次日接到馬少良同志之報告、據云是晚對於黨務指導員問題、並未議及、而反以宣傳部長王冰免職一節、作爲正題討論、並議決推派馬少良張梅庵二同志於四月九日下午二時、向宣傳部長辦理移交云云、聞悉之下、已覺不勝駭異、復閱八日民國日報、載有『四區黨部各分部常務聯席會議』廣告一則、宣布是日議案、連同前因、更覺詫奇、查四月六日、性初委託馬少良同志代表出席各分部常務聯席會議之性質、係根據通告、專係討論關於黨務指導員問題、對於其他問題之討論、性初既未委託任何代表出席、十四分部常務、當然未曾參與討論、是則馬少良同志對於其他問題之討論、業已喪失其代表之資格、無論其參與討論或否、性初均不能承認、因即根據此義、於四月九日民國日報、刊登緊急啓事一則、諒荷洞鑒、再關於宣傳部長王冰同志免職問題、性初有不能不請詢者數點、一、區黨部宣傳部長王冰免職、根據何種理由、曾否經過合法手續、事前曾否經過監察委員之審查、及同意、與上級黨部之核准、登報公布、曾否經過合法手續、二、根據四月八日民國日報所載、有『……執行委員兼宣傳部長王冰……』、及『……着即將王冰本兼各職免去……』是因王冰之執行委員兼宣傳部長兩職、均已免去、其意甚明、請問區黨部執行委員會、是否有免除執行委員之權力、三、第四次執行委員會、既經議決將成人義校捐款交付執行委員兼宣傳部長王冰辦理、所募捐款、由宣傳部負責保管在案、第十一次執行委員會席、上宣傳部王冰亦已將收支賬目及捐款簿報告大衆、第一二民衆兩校、現開學已久、其次正在進行中、即餘款亦已存入銀行、究竟宣傳部此次辦理捐款事宜、有何失當之處、必須另行推人辦理、四、此項捐款、既係由宣傳部具名向外界募來、當然應全充辦理成人義校之用、且經第四次執行委員會議決、所募款項、由宣傳部負責保管、有何理由、在未會推翻前議以前、可以完全剝奪宣傳部之參加保管權、五、第十一次執行委員會議決、推舉之審查委員、是否可以兼行越權辦理宣傳部捐款結束事宜、以上數點、均乞 鈞部予以明白答復、至所感荷、此呈第四區黨部、第四區十四分部常務委員許性初、十七、四、十二、

雲梯委員對於內蒙議論之聲辯（續昨）

□辯正『現代評論』所載之『內蒙古與國民黨』□

召先生以從前內蒙古國民黨與中國國民黨對立爲不妥當、召先生若知內蒙國民黨成立之情形及其過去之歷史、當不致有此疑慮、此節當俟後段言之、召先生並謂『即現在改稱中國國民黨內蒙支部、在事實上及精神上還欠正當』、內蒙古早已改爲熱河察哈爾綏遠三個特別區城』、所以國民黨設支部應設熱察綏三個特別區域的支部、不應該設內蒙支部』、他的第二個理由是『就民族而言現在特別區域的人民漢滿蒙各族雜居、彼此通婚、漢滿固早已沒有區別、即蒙古生活及習慣上的異點、也一天一天的減少、實際上三個特別區域的人民已經沒有界限了、』所以他說、『現在國民黨在那裏設立內蒙古支部、不但沒有意義、而且怕引起種族的誤會』云、

關於召先生所說之第一點內蒙已改爲熱察綏三個特別區然而事實上三個特別區內有行政權完全達不到之蒙地、如錫林多勒盟烏蘭察布盟、伊克昭盟、察哈爾八旗之後數旗諸地、現在均未設縣、完全係蒙民居住、並無漢滿民族居其間、此外未劃入三特別區域之全蒙古地方、則有阿拉善、額齊額西套、青海、呼倫貝爾、以上所舉之地、或則隸屬於三特別區域而爲三特別區統治力所不及、或則爲未劃入行政區域之純粹蒙地、要皆爲完全以遊牧爲生活之蒙古人民居住之地、其社會尚滯留於遊牧之封建時代、王公貴族肆行壓迫、一般蒙古民衆、慘遭魚肉、而哭訴無門既無法律上之保障、又無行政之中樞可言、蒙民之地位、實較亡國之朝鮮人印度人爲不如、自袁賊世凱割分內蒙爲三特別區、蒙民又多一層軍閥壓迫、蒙民處此數重之壓迫剝削下、試問有自己興起謀求解放之權力否、上述地方既非『蒙滿漢各族雜居』彼此通婚、互相交易、蒙民生活及習慣上的異點也一天一天的減少、三個特別區的人民已經沒有種族的界限』如召先生所云、蒙古爲應付其特殊之社會情形、是否應有其獨自之組織、國民黨抱定『扶助國內弱小民族、使其能自覺自立』之宗旨、而設立內蒙黨部、實有重大之意義在焉、何得云『沒有意義』、國民黨『爲求民族主義之貫澈、當得國內諸民族之諒解、時時曉示其在國民革命運動中之共同利益、隨國內革命勢力之伸張、而漸與諸民族爲有組織之聯絡、及講求種種具體的解決民族問題之方法』、（見第一次全國代表大會宣言對於民族主義之解釋）、國民黨本此對國內各民族一貫之主張、而設立內蒙黨部、以喚醒蒙民之自覺、使在本黨三民主義影響之下參加國民革命、以謀蒙民及全中國民族之解放、又如何會『引起種族上的誤會』、

漢滿蒙回藏五族的中華民國、正如召先生所云『是要統一、不是要分裂』、但是五族是要自覺的聯合起來的、不是如召先生意在之混同的聯合、『五族的人民單個的的法律上』、固然『應享受平等的權利、共同生活的機會、』各個民族尤當能自覺『自決、自治』、惟有國內各民族都能自決自治時、『自由統一的』（各民族自由聯合的）中華民國、才能組織起來國內各民族能自決自治、正是將來聯合起來的階梯、決不是分裂、惟有混同的聯合主義才眞能召分裂、辛亥以還、國內各民族間的情形、不是殷鑒嗎、西藏確不以民國政府確定了五族共和的原則、同時不扶助之使能自覺自決自治、而不爲英國所牢籠、外蒙古所以爲蘇俄所乘、正是因爲中國政府沒有給他自決自治的機會、而幫助他走上自決自治的道路、眞正的聯合是建築在眞正的自覺與互相扶助互相尊重其自決權的根基上的、『各民族間共同的和統一的生活、』確是我們今後努力的目標、但是各民族目前的特殊情形（經濟的社會的生活的……）、確是絕對應當顧到的、空談共同的和統一的生活而不努力於各民族單獨之發展與向上、是走不通的、國內各民族忽然一切種族上的生活上的界限一齊消滅了、固然是好、可惜不可能、惟其國內各民族現在有各別的社會上與生活上的界限、所以我們要與各民族以各別組織的機會、由此更足證明中國國民黨內蒙黨部的應當設立存在、而不應當取消、我不知道召先生所謂『精神上欠妥當』的地方在那裏、

雲梯生於內蒙、爲被壓迫蒙民之一份子、因良心上之驅使、不忍目覩蒙民同胞之淪落、故追隨 先總理努力國民革命、依民族主義之精神、使蒙民得以漢族之扶助而自決自立、更以民權主義民生主義之教訓、解除蒙民政治上與經濟上之壓迫、民國十三年雲梯隨侍 總理由粵至京、奉派至內蒙工作、翌年在張家口召集全內蒙第一次代表大會、當時以國內局勢之關係、並號召蒙民便利起見、工作順利起見、而採用『內蒙古國民黨』之名義、非有他意於其間、此次雲梯代表內蒙黨部蒞京、爲內蒙民黨同志直接受中央之指揮、以鞏固革命陣綫、及統一黨權起見、特向中央提議、改『內蒙古國民黨』爲『中國國民黨內蒙黨部』、俾中國國民革命得早日完成、三民主義得早日實現、吾漢滿蒙回藏五族得早享平等自由之幸福、此乃雲梯之宿願、亦內蒙民族所渴願者也、不知內蒙黨部存在、如何『好人』就會『從中利用』（完）

爲目光愛護計

請戴精益眼鏡

諸君欲求事業上之進步極宜注意目光因目光如有不足非惟阻礙輸入知識之機關抑且於平時一切動作亦感不便故科學合光之眼鏡莫不認爲補助目光缺憾之惟一良品本公司有鑒於此特用各種最新式驗目儀器詳加考察必無絲毫之謬誤是以諸君經本公司美國光學專科畢業士驗配之後咸稱道弗置實非本公司之誇言也

分公司 北京 天津 奉天 濟南 長沙 漢口 重慶 南京 廣東 香港 澳門 哈爾濱

總公司 上海南京路勞合路口

中國精益眼鏡公司謹啓

教育

蘇大召集中小學校長會議
並訂定會議條例頒發

江蘇大學爲召集直轄中小學校長、於四月二十六日在甯開會事、訓令省立各中學校、各實驗小學校文云、爲令知事、查本大學區內各中學校及實驗小學改組以來、瞬經半載、雖規模已備、仍須力圖發展、關於下年度普通教育之計劃、亟應詳晰研究、切實討論、以資改進、而臻完善、玆定於四月二十六日開本大學區中小學校長會議、並訂定江蘇大學區中小學校長會議條例十條、頒發各校、除分令外、合行檢發會議條例一份、令仰該校長按照規定日期、準時出席、仰即遵照、

▲江蘇大學區中小學校長會議條例　一、本會議以研究本學區直轄各中等學校及實驗小學、實際問題、以改進普通教育爲宗旨、二、本會議由江蘇大學校長召集、會議事項、分以下各項、甲、學校行政、乙、經費、丙、教學、丁、課程、戊、訓育、己、設備、庚、成績考查、辛、其他、三、本會議各校校長均須出席、如因事故不能到會時、應派代表列席、四、本會議開會時、本大學行政院之各處處長、祕書、課長亦須列席、其有關係之課員得列席與議、五、本會議開會時、設正副主席各一人、書記一人、由出席會員中互選之、六、各校提出議題、須先期送到江蘇大學審核、編入議事日程、七、本會議議題、應付審查者、由主席于會員中指定五人至七人祖任之、八、本會議議決案、由江蘇大學分別採擇施行、九、本會議開會日期、以三日爲限、如議題過多、得延長一二日、其開會日期及地點、由江蘇大學定之、十、本條例如有未盡事宜、得由本大學隨時修改之、

中央研究院公布
地質研究所獎金章程

大學院四月十日公布中央研究院地質研究所獎金章程如下、

一、本所爲獎勵地質學術之增進、特設論文獎金、

二、受獎金之論文、其討論範圍、以地質上或與地質學關係極密切之各項問題爲限、

三、凡在事實方面或理論方面無新發見或新發明之論文、概不給與獎金、

四、獎金論文提出之方法、分左列三項、（甲）由本所商請著作者提出、（乙）由著名地質學家介紹、（丙）由著作者自行聲請、

五、凡未曾提出論文或雖依據第四條（甲）（乙）兩項之手續提出論文、而未經獎金論文審查委員會可決者、無論何人、無論在何種情況之下、概不得預行給予獎金、

六、獎金論文原稿及一切附屬圖表等件、須繕繕清晰、以便直接付印、但遇特別情形時、可由著作者與本所磋商、由本所職員或本所指定人員代爲繪圖謄寫或攝影、此項人員之薪給及其所用材料代價、由本所直接支付之、

七、曾經在他處發表之論文及雖未在他處發表而內容與已經發表之論文極相類似者、此項論文及其摘要、概不得列入獎金論文、

八、已經提交本所之論文、本所決定給與獎金者、非得本所同意、著作者不得自由發表、但其摘要不受此項拘束、

九、準備聲請獎金者、得依一定手續、於其研究進行之時、向本所聲請旅費或他項津貼、但此項津貼、不得超過一定數目、而聲請者、必以生計確實困難、並須填具本所所備聲請書、經所務會議決者爲限、

十、準備聲請獎金者、得依一定手續、借用本所圖書儀器、

一一、獎金論文由本所發表時、得由本所酌量修改、但修改之處、涉及論文內容、須得著作者同意、如著作者絕對不願修改、須於提出論文時聲明之、

一二、受獎金之論文、得由本所讓交其他學術機關發表、但須得著作者之同意、並聲明曾受本所獎金、

一三、在其他學術機關服務者、預備提出論文聲請獎金、本所認爲必要時、須得其服務機關之許可、並須聲明在該機關之待遇、此項論文如由本所發表時、應註明著作者之服務機關、

一四、受獎論文及依據第九條之規定領受旅費或津貼者、所提出論文原稿、概由本所保管、其未入選之論文及未嘗領受津貼或旅費者、所提出之論文原稿、則於審查完畢後發還著作者、

一五、獎金論文經審查委員會認爲有若干價值者、然其中又有欠斟酌之處、得由本所交還著作者請其繼續研究、再行提出、但第二次提出、仍不能得獎、即不得再行提出、

一六、同一著作者一年受獎金不得超過二次、

一七、同一著作者一次提出之獎金論文、得以若干短篇論文組成之、

一八、二人或三人得公同提出論文一篇、但負責聲請獎金者、祇限公共著作者中之一人、此項論文當選時、應由負責聲請獎金之著者負責分配其所得之獎金、

一九、受獎論文由本所發表者、由本所摘印五十分、無價贈與著作者、

二〇、獎金論文審查委員會委員由本所就國內外專門學者中秉公選擇、經本所所務會議議決推荐、由中央研究院院長聘任之、

二一、常務審查委員名額、由三人至五人、臨時審查委員無定額、委員均爲名譽職、至審查辦公費、依審查務之繁簡、臨時由本所所務會議決定之、

二二、獎金論文審查委員分常務委員與臨時委員兩種、常務委員任期二年、連推得連任、臨時委員任期無定、以指定之審查事務完畢爲其任期終了之日、

二三、獎金論文審查結果委員會、須將其審查結果、以書面報告審查委員會常務會議、如報告者不能出席時、則以常務會議依據前項報告爲給與獎金最後之決定、

二四、獎金之等級、由審查委員會常務會議依左列各條決定、甲、研究之範圍、乙、關係之輕重、丙、新發見事實之多寡與精確之程度、丁、方法之特徵、戊、結論之價值、己、工作之長短、庚、工作之難易、

二五、獎金之總額、逐年由所務會議於編製預算時決定之、

二六、獎金給與之數目、依照第二十四條之標準、並假定著作者在本所研究本問題所需要之最短時間之勞力規定之、

二七、審查之結果、於每年六月三十日發表、但本所認爲必要時、得隨時發表、

二八、本章程經本所所務會議通過、中央研究院院長核准之日施行、

二九、本章程得由本所所務會議多數委員提議、經本所所務會議通過、中央研究院院長核准修改、

三〇、本章程如依據第二九條規定、有修改之處、應於此項修改案議決年度之六月三十日公布、

皖教費月增三萬
財部電覆省政府

皖省教育經費、財部前曾只允月由皖省應行解報中央之款三十萬元中撥七萬元、以抵補捲烟特稅、此時皖省省立學校多已開學、每月經費、至少須十四萬元、除財部允撥七萬、本省財廳允籌四萬、共只十一萬元、尚差三萬、以是皖省教育界大爲不滿、主張罷課者有之、主張總辭職者有之、教廳方面、一再討論縮減辦法、亦屬無法可施、省政府日昨乃電財部、要求增加三萬、俾可維持、玆聞財部昨已覆電照允、玆錄其電文如下、

國急、安徽省政府公鑒、魚電敬悉、捲烟統稅問題、一再曉瀆、情非得已、現當此北伐進展、餉需至急、貴政府體念敝部爲難、維護財政統一、公忠體國、感佩無量、關於維持教育、敝部具有同情、遵當飭由財廳加撥三萬元、連前共十萬元、藉資補助、至扣存烟千數百箱、應請由部處理、免滋糾紛、是所切荷、宋子文叩、陽印、

記者按、財部允加撥三萬、皖教費數目上可無問題、惟皖省解報中央之款、每月三十萬元、現已預支數月、若不另行指令撥款機關、則以後撥款時、定仍困難、聞教育界將繼續力爭、請部院指令可靠稅收機關、如無溺關等爲撥之處、不知能達此目的否、（農四月九日）

皖省教育彙訊

▲安大開學　安徽大、招收預科生、考試兩次共取學生一百餘名、已於十日開學、

▲徵集計劃　全國教育會議開會有期、皖教廳所委託之代表、爲蟄居曉莊之陶知行、現教廳爲且廣益計、特通令所屬、徵集關於此次會議之提案、以便擇優提出、

▲周刊改體　教廳前出版之安徽教育周刊、業已出至十期、內容頗能豐富、深受教育界之贊許、玆韓教廳長擬變更該刊體材、改用公報形式、重法令之公布、及消息之傳播、少載教育論文、以免徵稿費、改爲安徽教育市政周刊

▲二中開學　徽州省立第二中學、雷前廳長、委派謝家禧前往維持開學、因所委之校長洪有豐辭職不就、謝因經費困難、亦擬不就、經廳中一再催促、謝已於月前赴徽、日內即可開學、

▲五中接收　鳳陽省立第五中學、因交代問題、發生衝突、教廳特派督學楊中明前往查解、楊前與新校長劉嗣祥同去、現已大致解決、已於四日正式交接、

▲追加經費　省立第二中學及第一女中、均因臨時費爲數過少、不足敷用、請教廳追加若干、昨經教廳分別批准、一女中加臨時費八百元、二中加臨時費一千二百元、

▲私校立案　大學院前頒布私立學校立案條例、皖教廳即行轉令各私立學校照辦、乃時逾三月、遵辦者寥寥、教廳昨又令催、（農四月十日）

昨日市教育局之校長會議

市教育局於昨日下午四時、召集全市小學校長在該局會議、列席者韋局長、吳督學、楊督學、王科長及市校校長四十餘人、由韋局長主席、行禮如儀後、主席報告、一、關於市校學費繳局問題、希望各校悉數將學費繳局、以便轉解財政局、二、關於小學教員登記問題、現在擬請各校長幫忙、即在各校辦理登記完竣後、由各校將登記表送局、以便統計、三、關於教職員外埠參觀團問題、現在市政府已將旅費一千五百元核准、現在就要籌備出發、四、關於智力測驗問題、現已規畫就緒、業經呈請市政府核發經費、就要籌備起來、以便於最短時間實行、五、關於本局事宜、現在半月刊多尙空文、擬即廢止、改爲不定期刊物、六、關於本局改組問題、現尙未奉市政府核准、至其原則是要變爲專業化學術化的機關、次第二科報告外埠參觀團辦法及智力測驗之進行、次局長報告、今日（十三）下午二時、在局開外埠參觀團委員會、明日（十四）下午三時開全體參觀委員會、望準時到會、次主席希望下月校長會對於討論問題有充分準備、其提案要普遍的、並須在一星期前送局、末後萬竹校長希望局中設法防止綁匪、五時半散會、

市政府答復市校之要求

市政府指令市教育局轉告市校長會云、呈悉、查新預算業經核定、指令飭遵在案、三月份經費、據財政局聲稱、並已撥發該局、至二月份補發數目、仰即造報清册、再行核飭遵照、所請以後於每月十五日以前發給市校經常費一節、應毋庸議、并該校長會知照、此令云云、

首都教育團昨日返京
市校長會昨午公宴

市校長會於昨日中午在萬雲樓歡宴南京教育參觀團、雙方各出席三十餘人、由陳聘伊致歡迎詞、李清悚致答詞、他如吳研因、陳鶴琴等均有演說、末後討論聯合組織一會、當即定名爲京滬市立學校聯合會、即日宣告成立、雙方各推代表三人、爲籌備委員、指定學校、用通信法進行、南京推定李清悚、劉介鑑、徐雁賓、上海推定陳聘伊、程寬心、湯天陶、該團已於昨日下午返京矣、

交通技術學校開學紀

軍事委員會開辦交通技術學校、爲時已有多日了、該校特於十日午後二時、補行開學典禮、到中央黨部、國府、軍委會、大學院、國術研究館、及各機關團體代表于右任、張之江、何應欽、楊杏佛、李景林等百餘人、由該校朱教育長主席、如儀開會、主席報告已往的經過、及將來的希望、後繼由各代表演說、要點如次、

▲于代表演詞　造成國民革命技士、爲三民主義與國民革命而技術、並非爲飯碗而技術、國民革命成功後、實行總理兵工政策、也在在需用此道人才、其關係之重大有如此、今天開學典禮、實國民革命進行上很好的一個日子、希望大家努力深研、

▲張代表演詞　國家強壯衰弱、良與交通有極大關係、就軍事言、如無極便利之交通、不惟難得聯絡之效、且成進退遲滯混亂之病、交通失敗了、即是軍事失敗、如前次第三集團軍南北兩路均已勝利、惟中路因無綫電出了毛病、使南北兩路失了聯絡、以致不得已有總退却之令出、功虧一簣、誠屬可惜、交通技術的重要、尤此可見了、

▲何代表演詞　現在之戰爭、兵力動以數十萬、幅員廣以數百里、甚至數千里、若無良善之交通、實不濟事、故歐美各國無不注重交通技術、而有交通鐵道電信汽車等兵團之設置、惟我國經費之困難、以致是項編制付之缺如、此次重大責任、要各位負担起來、更有希望於各位者、一、軍事技術並重、二、守紀律、三、忍苦耐勞爲革命軍人之美德、驕奢淫逸、務須力爲免除、繼由其他代表相繼演說畢、即由國術研究館正副理事張之江李景林及該館各男女同志、分演各種國術數十門、手法靈敏、觀衆稱絕、洵極一時之大觀、時近薄暮、始散會、

粵中大教育系近訊

廣州中大教育學系成立以來、已有半載、本學期除原有功課外、新添「科學教學法」「訓育問題」「教育社會學」「普通教育學法」等門、並增聘紐約大學教育學博士司徒優先生爲講師、該校附屬小學主任崔載陽博士辭職、改聘爲該系教授、附小主任一職暫由該系主任莊澤宣博士兼任、一面由該校設法聘一小學專家來主其事、又該系所編之教育研究月刊第一期現已出版、內容豐富、定價低廉、直接訂閱者、可與該校出版部接洽、江浙一帶、擬託第三第四中大及大夏大學代銷云云、

體育特訊

林寶華江道章今日放洋
昨日臨別之表演

執第八屆遠東運動會網球錦標之吾國林寶華與江道章二君將代表吾國參加世界台維斯盃網球賽、事前爲得練習機會起見、曾約海上西人網球界健將拉斯謨生、勞勃斯、卜德等作單打與雙打之表演比賽、結果單打林以二對零勝拉斯謨生、而江則二對零敗於卜德、林江配合對卜德與勞勃斯作雙打比賽、林江又以二對零獲勝、當日盛況、記者曾向讀者諸君報告、想猶躍躍於腦際、未能輒忘也、曾執一九二一年遠東運動會網球錦標之菲律賓阿拉剛君、適來滬賓、日前林江與西人比賽、曾亦在場參觀、嘉林君之球藝、擬乘伊未離滬之前、相約作單打比賽、一決高下、而滬上人士、漸此可以得賞阿君之技術、林寶華本爲求練習機會、遂於昨日下午三時半、在中華網球場交戰、同時又有江道章與海上西人網球單打錦標惠特比賽、計賽單打二組、雙打一組、結果林與阿拉剛各勝一盤、勝負不分、江則以二對零敗於惠特、林江再與阿拉剛及惠特作雙打賽、又爲各一之比數、軒輊不分、比賽告終、已日落西山、暮氣籠罩矣、觀衆四五百人、掌聲讚美、頗極一時之盛、玆將比賽情形、分述如下、

▲林寶華與阿拉剛和局　二氏球藝適成半斤對八兩、蓋一則穩健善守、乘隙而攻、每能制敵、一則擊劈有力而性剛、時亦有失、故除初戰時一以得局數參差不均外、餘時無不以一還一、第一盤阿氏先勝一局、而林氏漸摸得其性情、於是遞番得利、而以三對一佔先、然阿氏非弱者、亦知所應付林氏之法轉戰、相因而成各五之比、此後二人彼此先後得局、屢成平等、至於各七、第十五局上林又勝利、然次局連負三分、將再成均勢、似無疑義、乃林氏精神奮發、鑿擊用心、造成平等、且續得二球、而勝全盤、比數爲九對七、第二盤之始、林氏甚疏忽、阿氏乃連得二局、成三對一、阿氏仍佔優勢、時値林氏發球、是局成平等者凡十二次、始分勝負、比數乃爲二對三、林氏似有轉機、然此後雙方一一遞增、至林氏得第四局後、阿氏又勝一局、而成六對四之比時、恐雙打時間不足、第三盤決定取消、而以各一之和局終、任裁判職者爲卜德、

▲惠特勝江道章　江氏近來擊球、似不如從前之硬而有準的、故每被惠特所乘、第一盤結果、爲六對二、江氏於第二第五局上得勝、餘均屬之惠特、第二盤惠特又先得二局、江氏始開紀錄、此後各得一局、而成三與二之比、最後三局復爲惠特所得、比分仍爲六對二、此方二盤雖終、而彼方之第一盤猶未結束也、裁判員沈嗣良、

▲林江與阿惠亦和局　裁判員改由勞勃斯担任、阿惠二人上場、勢甚猛、阿氏發球、連得四球、而勝一局、但林江何肯讓人、於是繼之得二局、反佔優勢、時阿惠亦得第二局、勢成平等、林寶華是時大顯身手、緊守網邊、敵不得稱、遂勝第三局、次局由林氏發球、佔着上風、復勝一局、而成四對二、乃又被敵追上、而爲各四、最後終能再勝二局、而第一盤遂以六對四結束、林江勝第二盤之始、雙方勢均力敵、各得二局、然入後精神似已散漫、雖仍時時有巧妙之處、然有意取笑者亦有之、阿惠一隊乃輕輕巧巧連勝三局、勝利即已在握、結果爲六對三、阿惠勝、時天色已暝、勢不能繼續、乃如林阿之單打以無勝負終、

▲林江今日放洋　吾國台維斯盃代表、原擬定林寶華、邱飛海、吳仕光、江道章四人、因邱吳二君以職務關係、不能抽身、故卒由林寶華與江道章代表、二君將於今日下午三時、乘麥迪遜總統號放洋、至美國根斯城、吾國初賽輪空、次賽將於五月二十六日與美國比賽云、

今日體育指導隊之籃球賽

體育指導員籃球隊、於今晚七時至八時、約全黑隊、在四川路青年會健身房作友誼比賽、希望全黑隊員準時出場、又八至九時、指導員隊再與光華大學教職員隊比賽云、

上海學聯籌組體育會
定十五日開成立大會

十二日下午二時、上海各學校體育籌備會在學聯會開會、列席者遠東大學、中國公學、大夏大學、江大商學院、羣治大學、持志大學、南洋醫大、東南醫大、光華大學、復旦大學、學聯代表等、一、開會、二、行敬禮、三、共推學聯代表夏天主席、四、主席致開會辭、我國體育較之歐美各國、望塵莫及、而在東亞亦落人後、其原因實在無相當之訓練、我滬上有兩萬多同學、而缺有系統之體育組織、在前不過有教會學校驅使之東方八大學之錦標比賽、近則有江南六大學之錦標比賽、上海十中學錦標比賽亦非出於同學自動、致有種種隔膜、言之痛心、學聯會有鑒於此、特發起斯會、希各同學努力進行、俾成健全之組織云云、五、江大商學院代表提議、今天爲第一次會議、爲鄭重起見、應改作籌備會、下次開正式會、議決通過、六、體育會範圍確定案、議決在學聯指導之下、各校皆應一律加入、七、持志大學代表提議滬上已有種種體育會之組織、到會各校亦有參加者、今後當如何處置案、議決凡屬學聯指導下之各校當一律加入本會之組織、如有餘力、亦可加入其他組織、各校如有困難之處、請在大會提出討論、八、起草體育會組織案、議決組織起草委員會、共推江大復旦光華三校爲起草委員、九、起草委員會辦公日期案、議決定十四日（星期六）爲起草委員會辦公日期、十一、本會應登報通告案、議決通過、十二、散會、

大夏網球隊戰勝復旦

前日（星期二）午後二時、本埠大夏大學應復旦網球隊之約、舉行友誼比賽、於大夏球場同時雙人單人共分五組比賽、雙方球藝皆精、應付之敏捷、無以復加、觀衆無不歡呼、結果雙人一比一、單人二比一、勝利屬諸大夏、

容顏、原可稱得
色的了、怎麼不能
郎君十二分的愛呢？
唔！皆因我的頭髮、乾
枯而黃織、你們若與我
有同病、請常用那雙妹
先牌生髮油、可保你的
頭髮、烏黑如漆而光亮
如鏡了

老雙妹牌生髮油

價目
大號每瓶六角　二號每瓶三角六分
三號每瓶二角四分　四號每瓶一角二分

本行暢銷卅餘年各省均設枝行
各埠廣洋貨店均有發售

廣生行有限公司啓

本埠新聞

金交涉員昨行宣誓典禮

黃外長指示辦理外交要點
金交涉員已預備交涉懸案

國民政府特派江蘇交涉員金問泗、昨日（十一日）下午二時在西區交署舉行宣誓典禮、茲將當時盛況、詳誌於次、

▲交署佈置　禮堂設於交署外交大樓、正中懸總理遺像、兩傍國旗黨旗交叉、禮堂四週、懸掛對聯、不下五十餘幅、頗爲莊嚴、

▲臨時職員　金交涉員派定臨時職員、祕書郭德華爲司儀、外交部駐滬辦事處主任陳世光、總務科科長施諴龕、通商科科長朱鶴皋、外政科科長吳葆誼、交際科副科長戴鱗溧、祕書王鏡舜等、担任招待來賓、並請兩女士招待女賓、

▲宣誓禮節　一、開會、二、公安局音樂隊奏樂、三、全體肅立、四、向總理遺像國旗黨旗行三鞠躬禮、五、黃外長恭讀遺囑、六、金交涉員宣誓、七、國民政府代表外交部部長黃郛致訓詞、八、江蘇省政府代表李景曦訓詞、九、張定璠王曉籟葉惠鈞演說、十、金交涉員答詞、十一、禮成奏樂、十二、全體攝影、十三、茶點、十四、閉會、

▲參預人員　國民政府代表外交部部長黃郛、財政部部長宋子文代表金賢萊、淞滬警備司令錢大鈞代表賈伯濤、省政府代表江海關監督李景曦、上海特別市市長張定璠、祕書長周雍能、祕書俞鴻鈞、公安局局長戴石浮、公用局局長黃伯樵、工務局局長沈君怡、財政局局長王和、土地局局長朱炎、衛生局局長胡鴻基、兵工廠廠長張羣、中央銀行行長陳行、臨時法院代表趙傑青、禁烟局長曾鏞、兩路局長李屋身、總商會虞洽卿馮少山王曉籟林康侯、公共租界華董貝淞孫趙晉卿、縣商會葉惠鈞顧馨一姚紫若、尙有王一亭闞炯之褚輔成李登輝沈鈞儒等計參預者共有三百餘人、

▲黃外長訓詞　國民政府代表外交部長黃郛訓詞、略謂金交涉員學問高超、經驗宏富、於外交方面尤爲熟悉、如重大之國際會議、巴黎會議、華盛頓會議、關稅會議、金交涉員均躬與其事、此次受國民政府任命爲特派江蘇交涉員、以其才幹與經驗足資應付裕如、國府對金交涉員担任斯職、自必安心、更信金交涉員定能遵照國民政府之外交方針、黽勉從事、况金交涉員適從都中調出、當能秉承外交部之意旨、及江蘇省政府與上海特別市政府之監督與指導、通力合作、一貫進行、復有一言、即辦理外交事件、有最要二點、一、方針、二、步驟、國民政府對外方針、當然第一步廢除不平等條約、惟條約中有整個或一部份必須廢除與修改、又有已經過期之條約、如何可使達到吾人期望之目的、須有一定進行之步驟、然一事之成、決不在一人一時、可以完成、譬言某人祇走第一步、後任者再走第二步、如環境良好、繼續走第三步、以達到目的、對外則精神一致、對內則有不變化之步驟、能如是總有成功之一日、江蘇爲全國商業中心、上海又處外交要衝、倘外交順利、則於北伐之成功、亦有極大助力、上海租界教育權之收回、越界築路之收回、有均待金交涉員之努力、諒金交涉員必能不負國府付託、人民仰望也、

▲省政府訓詞　省政府代表江海關監督李景曦訓詞、略謂今日爲金交涉員行宣誓禮、鄙人受省政府命令、來參與盛禮、茲有一言告者、江蘇省之外交最爲複雜、而尤以上海爲商業言論外交之中心點、握全國之樞紐、現在軍事順利進行、武裝同志拼命於前敵、外交爲後方一件大事、設辦理外交者、措置得當、則北伐之進展、必無障礙、中央派金交涉員担任斯職、當極勝任、定能秉承外交部之意旨云云、

▲演說紀要　張定璠市長演說、大致謂今日金交涉員宣誓、兄弟暨市政府全體同志、前來參加、覺有無限希望、金交涉員之黨議與經驗均極豐富、抱負甚大、本黨外交政策、必能實現、上海外交之複雜、亟待交涉之事件甚多、如越界築路問題、教育權問題等、金同志就任後、必能於不違背國府黃部長原定外交方針之原則、次第解決、設若越界築路問題、久懸不決、於本市市政之進行、影響至大、至於教育權、公共租界工部局每年一千二百萬兩之收入中、教育費僅支五十萬兩、其中僅十七萬兩作爲華童教育費、尤爲不平、此點須研究討論之、辦理上海交涉、確實不易、以金交涉員之學問經驗、必能達到本黨外交政策之勝利、而於外交史開一新紀元、王曉籟演詞云、鄙人得參預金交涉員之宣誓典禮、深爲榮幸、鄙是以爲凡事能以名副其實、則無論若干困難之事、終必成功、金交涉員必能克盡其職、猶須於最短期內、第一步達到廢除不平等條約云、葉惠鈞演詞云、金交涉員之學問與經驗、工作之努力、吾人已知之矣、寧案發生、羣衆咸謂一時得難解決、而黃部長竟以敏捷之手段、對美解決、最近以公共租界之華董問題、已產生三華董六委員、從此於吾人權利義務、將失一分而得一分、不如以前之祇失不得、九位之責任重大、而猶須期望金交涉員督促與指導云云、

▲金交涉員誓詞　予受任本職、誓以至誠、效忠黨國、遵奉總理遺囑、服從政府命令、本黨監督、勤愼從公、廉潔自守、倘違誓言、願受本黨最嚴厲之處分謹誓

▲金交涉員答詞　問泗學識淺陋、乘乏經驗、謬膺重任、深懼弗勝、適聆國民政府代表外交部長及江蘇省政府代表訓詞、又承上海特別市張市長及諸同志之教誨、至深感紉、此後服務、自當根據國民政府所定外交方針、遵循外交部之命令、江蘇省政府及上海特別市市政府之監督與指導、幷博采輿情、努力前進、以冀國民政府所定國際上自由平等之政策、得以實現、尤望各機關各公團各同志隨時賜教、充分協助、以匡不逮、謹貢愚忱、幷謝盛意、

▲金交涉員談話　禮畢後、本報記者叩詢金交涉員最近之步驟與對新大明案交涉方針、據云、伊奉命後、即着手種種交涉之預備、惟對已往郭交涉員已提出討論而未解決案件、仍本已成之形勢進行、不輕易變更、對新大明案決以不屈不撓精神與之交涉、期得公正之解決、本人於前日始拜訪各國領事、與新任日領尙未正式接談、但終可得圓滿解決云、

江蘇特派交涉員

（金）（問）（泗）

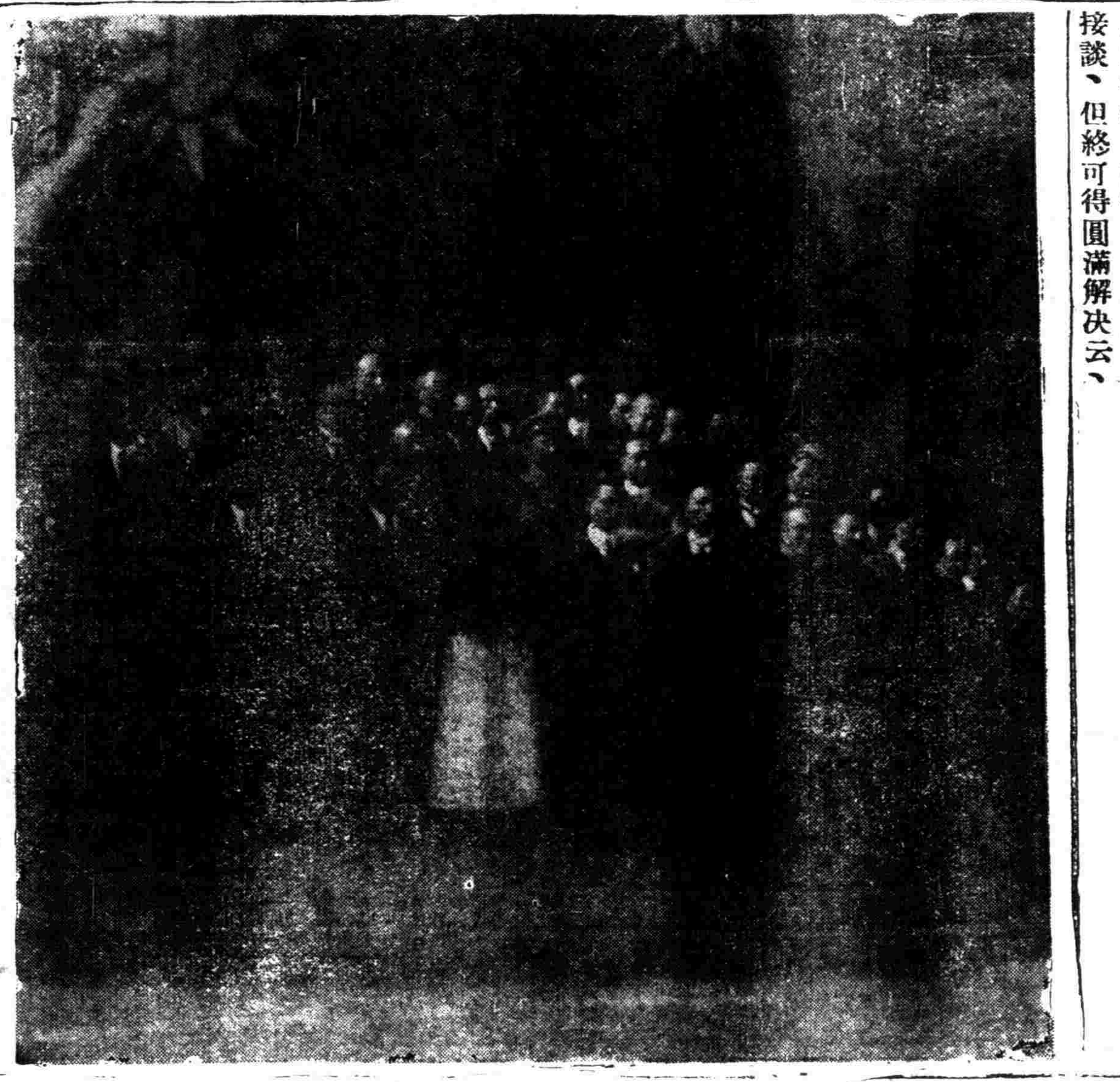

金交涉員宣誓典禮攝影

各領謁見黃外長

昨日午後四時、駐滬英總領事巴爾敦美總領事克銀漢、日本總領事矢田、荷蘭總領事赫龍門、先後謁見黃部長、均皆延見、聞美領來意係對甯案餘題磋商辦法、荷蘭領事係對臨時法院某案、茗談良久、興辭而別、

新大明案之部令

新大明輪慘案日領提出公斷辦法兩項、大通公司聲復中惟於第二項撫恤問題請轉知被難家屬徵求意見、曾經前郭交涉員呈請外交部核示、茲聞外交部指令、略以被難家屬受害太巨、大通公司爲本案當事者何得置之不問、一經公斷判明責任所在、撫恤問題卽應同時解決、仰仍遵照世電、將撫恤併入公斷辦理、設被難家屬不願列入公斷、願任兩國官憲交涉、本部自可准予變通辦理、

閩省對日交涉案
外部電復

旅滬福建同鄉會前爲廈門慘案及平潭慘案對日交涉之激烈經過情形、所有各處來往函電、業已登諸報端、茲復有國民政府外交部快郵代電一件、原文如下、上海福州路三山會館旅滬福建同鄉會鑒、歌代電悉、查日警在廈擅捕朝鮮人李箕煥等一案、迭經電令廈門交涉員向日領嚴重交涉、據約力爭、並索回被捕人員、嗣因據該交涉員電稱、日領食言背信、私將李剛等兩名押解赴台、本部當經電令該交涉員向日領嚴重質問、並要求確切答復、一面由部派員赴滬、向日總領事嚴商提出要求、日總領事已電達日本政府、尙未得復、現又派員赴滬催促、至此案關鍵、當以撤消日警及保證將來不再侵權捕人爲根本辦法、據廈門交涉員僉電撤消梧桐埕日警宿舍一節、已有頭緒、正在接洽中等語、至日艦在平潭槍殺漁民一案、發生以來、迭據該地各團體先後函電呈請交涉、惟於當時肇事情形、以及死傷人數、陳述各不相同、本部迭經電令福州交涉員切實查勘、向日領交涉、據該交涉員電稱、死傷人數、業已查明、屍體均在岸上拍照、而於漁船救護日船員及日軍上陸搜查二點、亦得有確切證據等語、繼據駐滬日總領事抄示福州日領報告、謂錦江丸途遇海賊、由日艦往救所有船內貨物器具悉被搶奪、中國方面並未往救等語、當屬捏詞卸責、本部以漁船救護日船員日海軍上陸搜查二點、關係本案最爲重要、復於宥江兩日電令交涉員根據實情、一一提出確切之反證、向日領嚴重要求懲凶賠償道歉等項各在案、特此布復、外交部灰印、

錢軍長佈告闢謠
軍部宣傳工作急進

昨卅二軍長錢大鈞氏、發四七二號布告一則、嚴禁謠言、及民衆勿爲謠言所惑、文錄如下、爲令飭事、案准國民政府軍事委員會參謀廳參字第三八一號公函開、逕啓者、案據本會調查員報稱、近日滬廟謠言繁興、或謂敵方如何優勝、或謂我軍如何失利、應如何禁止、理合呈請鑒核、又據報告、滬上謠言百出、甚至謂徐州業已失守、以致人心惶惑各等情前來、查南京國都所在、防範森嚴、前方兵力雄厚、我軍北伐、已達山東境內、肅清奉魯殘敵、指日可期、前項謠言、顯係共產黨徒與敵方暗探造謠惑衆、意圖擾亂後方、於治安上大有影響、據報前情、除分函外、相應函請查照、即希佈告各民衆毋得妄信謠言、自相驚擾、一面嚴飭所屬查緝造謠惑衆之人、依法懲辦、以釋羣疑、而維治安等情、准此、除分函外、合行錄案令仰該長即便轉飭所屬、一體嚴禁、務獲解究、以儆不法、而維治安、切切此令、民國十七年四月十一日軍長錢大鈞、

淞滬警備司令錢大鈞氏、近來對於淞滬警備事宜、頗多計劃、惟在未正式就職以前、各處仍暫維持、惟政訓處近來工作頗忙、因趕製錢司令就職特刊及宣傳大綱等宣傳文字、聞各種宣傳品已於昨日付印、不日卽可發出、又該處爲長期宣傳起見、特發刊「血路週刊」及壁畫週報等、並歡迎外界投稿、

昨晚華界仍戒嚴
各地情形一斑

本埠軍警各機關因奉蔣總司令密電飭、於清黨一週紀念期內加派軍警嚴密防範等因、特於前晚八時起宣布臨時戒嚴、華界軍警密布、八時後遇有形跡可疑之徒一律施行搜檢、一時斷絕交通、英法兩界亦各加緊戒備、各情已誌昨報、茲悉昨日華租兩界當道對於境內防務益形加嚴、市公安局戴局長仍飭所屬各區所隊入晚各要隘加派雙崗荷槍實彈嚴行梭巡、並將前購之手槍等發給各長警分組四出武裝巡行、茲將各地情形分誌如下、

▲南北市　南市八時後搜檢行人、華界電車八時後進廠、十二時斷絕交通、閘北方面八時半後形勢已極嚴重、以寶山路戒嚴爲最嚴、十一時斷絕交通、

▲吳淞　昨晚起又特別戒嚴、對於行人亦極爲注意、本報記者探詢海陸各當局、據云又有匪類希圖擾亂淞滬等語、但浮言雖不足信、然不得不嚴密妥防、故晚間十時後水陸交通完全斷絕、南北各砲台亦終夜防範、

▲浦東　爛泥渡公安局第三區鄭區長、前晚因奉市公安局電諭、自卽晚起施行臨時特別戒嚴等因、當卽傳諭各派出所巡官於沿浦各碼頭要隘加派雙崗注意往來行人、一面派本署巡官范忠良督同全班巡邏長警武裝出外梭巡、直至天明始回署休息、

▲滬西　漕河涇鎮爲滬西衝要區域、昨爲清除共黨之週年紀念、深恐叛徒混入妨礙治安、該鎮保衛團團總楊心正上海四區公安局長姚明燦、於昨晨起各派團警、除將漕溪路等各要道派駐雙崗外、並於下午六時起、督率武裝團警各一隊、分往滬杭鐵路南線新龍華梅家弄各車站及沿浦各碼頭轄境內巡察、駐紮鎮北之特務兵士一連、防範亦極嚴緊、

▲公共租界　各捕房捕頭通飭中西探捕嚴密梭巡、對於華租交界之處防務尤爲注重、如有形跡可疑者檢查甚嚴、以維治安、昨日上午十一時許並有飛機一架翱翔空際遊行良久、俯覽一切、

▲法租界　沿民國路一帶之鐵柵概於十時後關閉、以致居住南市居民折回租界者極多、

戒嚴中之閘北火警

▲止園路高德里　閘北止園路高德里於昨晚八時十分忽然失愼、一時火勢甚旺、當由三段救火會趕往灌救、奈因該里距馬路稍遠、不能如意灌救、至九時三刻始行救熄、計燒去該里一百十五、一百十七、一百十九、一百二十一號四間、又一百二十三號被延燒穿屋頂、當時該管五區二所派警聞訊趕至、拘住高德里看門人蔡同慶、問起火者是幾號、據蔡同慶云、當起火時我以事不在、據右左鄰居、謂係一百十七號起火、後又據警署某巡官云、我得悉止園路失火、立刻趕場查察、見一百十九號內、房屋全被燒毀、一百十七號則樓尙未燒去、據此、如係一百十九號內起火是否尙俟查明再核云、

總商會選出常務委員

▲定十四日選主席　▲馮少山等七人當選

上海總商會於昨日選舉常務委員、下午二時起投票、計到有徐寄廎、虞洽卿、王介安、徐補孫、陳翊庭、黃鴻鈞、孫景西、袁履登、聶潞生、曹啓明、陳才寶、陳滄來、霍守華、尤森庭、姚德馨、鄭鍚棠、穆藕初、石芝坤、諸文綺、沈燮臣、俞子章、聞蘭亭、顧馨一、林康侯、徐永福、高秋眉、黃首民、陸培之、嚴均安、陳翊周、顧子槃、趙南公、馮少山、裴雲卿、陸鳳竹、藍璧如、郎志豪、陳良玉、葉惠鈞、陶梅生、趙晉卿、謝錫九、傅佐衡、陳松源、王鴻滄等四十餘人、當先推定嚴均安聞蘭亭陳才寶姚德馨四君爲檢票員、沈燮臣陳良玉趙南公陳翊庭四君爲唱票員、至四時振鈴開會、馮少山君主席、同全體向黨國旗行三鞠躬禮、主席恭讀遺囑、遂由檢票員開匭檢票共計四十五票、唱票結果馮少山君得四十四票、林康侯君得三十九票、趙晉卿君得三十五票、陸鳳竹君得三十一票、石芝坤君得三十票、胡熙生君得二十八票、徐寄廎君得二十五票以上七君當選爲常務委員、現定十四日星期六下午二時再選主席委員、

市政府要訊

▲市長應作政務官之令知

市政府分令所屬云、爲令知事、案查上月三日奉國民政府令開、爲事務官不隨政務官更易一案、令仰遵照辦理等因、當經將奉國民政府第二五八號批本府第六十二次市政會議議決各情形呈報在案、茲內開、據呈爲奉令擬議市政府政務官與事務官之規定一案、除市長一職應作爲政務官外、其祕書長及各局局長自應均作爲事務官、是否有當、請示遵等由、呈悉、准如所擬辦理、此批等因、奉此、除分令外、合行令仰知照、此令、

▲派員參加錢司令就職禮

警備司令部副官處函市政府、謂軍長奉令兼任淞滬警備司令、定十五日下午一時在龍華舉行就職典禮、柬邀各機關各團體及中外來賓蒞臨指教、惟恐接應不周、請派員担任招待、市政府派饒子離金國珍余精一王紹齋前往招待、並令公安局加派四人、

市政府指令取消石灰稅

上海特別市商民協會、前據龍潭石灰業公會來呈、據陳上海特別市財政局征收石灰稅困苦情形、當經該會據情轉呈上海特別市市政府請賜予取銷或變通在案、茲於昨日奉到指令第一二三四號開、呈悉、查石灰稅一案、係由上海窰戶及內地水運陸運兩幫推舉代表呈請試辦一節、據龍潭該業公會呈稱、於小工業生計實有妨礙前來、業經令飭財政局撤消、以蘇民困、仰卽轉飭知照、此令、業經該會轉令龍潭石灰業公會知照

取締滬北草棚

▲恆豐交通兩路先遷

上海特別市參事會前經議決請市政府籌建平民住屋、取締江北草棚、業經函達市政府去後、茲准市政府複函云、查此案同時據工務局來呈、謂取締滬北恆豐交通中興廣肇等路草棚一案、前經職局呈奉鈞府令飭先與本市慈善團體籌商辦理、具復核奪等因、奉此、遺此派員先往閘北慈善團王彬彥君接洽、商定以中山路以北、共和新路迄普善路一帶暫作草棚臨時移居區域、先從遷移恆豐路交通路一帶草棚入手、再及廣肇路金陵路等處、嗣據王彬彥君來函、以籌遷草棚一事、曾會同江淮同鄉會會董顧竹軒成燮春等察勘、所擬移居區域尙稱便利、於工人生計、亦屬合宜、惟該處草棚居民大都日謀升斗、以求生活、一旦遷徙、在在需費、不無困難情形、請爲轉呈鈞長、准予酌給遷費等情、查該處一帶棚戶、多屬貧民苦力、王君所擬酌給遷費一節、似亦體恤之道、至是項費用、擬暫以五百元爲限、於飭遷時酌量發給、除函請公安局查明棚戶確數外、所有籌遷滬北恆豐路等處草棚情形、暨懇給遷移費緣由、是否有當、理合備文呈報、仰祈鑒核示遵等情、當由敝府併案提交第六十四次市政會議討論、僉以滬北草棚不特有礙觀瞻、抑且影響治安、亟從嚴取締、貴會趙參事建議籌建平住屋一節、法至良善、惟建築此項住屋、所費甚鉅、以本市目前財政狀況而論、一時力恐不及、卽經議決、暫照工務局所擬辦法、酌給遷費、先令移居、一俟財力稍裕、再行籌建住屋在案、除指令外、相應錄案函達、卽希查照爲荷、

勸募庫券

▲特區　督察委員邱嘉樑張賢芳兩君昨日偕同勸募隊員分別在福建路福州路廣東路江西路河南路山東路等處進行勸募、各商店咸能踴躍承購、如五馬路之復興園三百元、山東路之元元帽莊二百五十元、福建路之維大一百五十元、中央西菜社一百三十元、另由張賢芳君託由熟貨業商民協會代向各炒貨店勸募、各該店雖範圍不大、然其總數尙募至一千四百八十元、又該辦事處勸募員俞士權君偕同錦綸公會委員陳韻笙君至小東門屬於錦綸公會之各綢緞莊勸募成績甚佳、唯立揚綢緞局經理堅不承認、又四馬路正風齋廬之林渭川亦不認購、並口出惡言、該處昨已據情呈報協會、轉報勸募委員會設法應付、

又該特區辦事處昨日下午二時開委員會、到者特別市商民協會陳文彬、總商會林康侯、及特區主任郎志豪、胡鳳翔、祕書張橫海、勸募委員邱嘉樑、張賢芳等十餘人、公推郎志豪主席、當由張賢芳邱嘉樑等相繼報告募券困難情形、及以後進行辦法、當經議決各案如下、一、凡市商民協會總商會等所屬各商鋪、對於所認券數應審查補繳、二、商界有、有不依照標準繳足者、明瞭募券情形者、再行登報通告、三、凡屬協會各團體、應各召集開會、總商會由林康侯君辦理、市商民協會開會時公推張賢芳、邱嘉樑二君出席報告、並請該會派遣勸募員協助進行、四、以後已認各家應由所公認各團體詳述認額、註明地址姓名、以免誤會而省時間、五、分函各大公司大工廠迅予認購、次並討論其他問題、五時散會、

▲南區　昨據本埠土顏料業代表潘渭濱報告、担任在本業各號勸募、計共二十一戶募集券款洋一千一百七十元、又據瓷業代表張子讀報告、担任在同業二十六戶勸募洋六百元、又據羊毛皮骨業代表張瑤茂報告担任在同行各店二十戶勸募庫券洋五百元、又據茶葉業代表程伯勳報告在同業中繼續勸募二十六戶洋四百六十元、

航界特訊

新三江輪觸礁

本埠得訊新三江輪在甯波老鼠山誤開觸入礁石、船頭破壞、旅客駁上山麓、毫無損傷、今已接回甯波、上海老三江輪已開往拖救此船矣、

老甯紹開長江

甯紹公司之老甯紹輪、已停行長江一年半、今決計復班、仍請三北爲上水各埠之經理、昨日該公司已定坐艙押櫃二萬元、客票包價、則實行投標、俟開標決定卽行派航滬漢、

堀義貴昨來滬

日本大使館參事堀義貴偕同板垣大佐同來上海、據云此次來申係赴廈門視察該地之排日風潮、並非接談甯案、

華絲水腳改跌

運歐華絲、現在英法兩輪公司已議定減價上海裝歐洲之白絲每件自十五兩八錢半減爲十五兩四錢半、黃絲每件自十二兩三錢減收十二兩、

商協會申誡職員遵守紀律

▲應準時列席開會

上海特別市商民協會昨通函各分會云、逕啓者、查商民協會議有紀律的組織、各分會委員受會員公推、尤應遵守章程、重視會議、凡遇開會時間、更當準時蒞臨、以資表率、現開該分會開會、常有不足法定人數之事、實與商運前途、大有妨礙、爲特專函申誡、應由該分會通告各職員切實遵守紀律、非有特別事故、不得缺席會議、團結精神、發展會務、是爲至要、

海關華員升任副稅務司之創舉

海關開辦迄今已七十餘年、向未有華員充當副稅務司情事、自華員聯合會成立後、卽呈請代理總稅務司易紈士提高華員職權及改良待遇、其始易氏兩次拒絕、嗣由關稅問題南下由聯合會全體會員之熱烈奮鬥及執委會委員之當面折衝、易氏始允接受請求書、回北後卽函致滬關梅稅司囑其轉告聯會、謂華員所請各節彼當加以充分考慮云、玆探悉梅稅司昨已接得代總來文、明令升任現任江海關會計科副主任王君韞石統計科主任翁君綬琛海關造册處統計副祕書何君智輝爲實缺副稅務司、同時並升現任江海關漢文祕書長丁君貴堂爲署理副稅務司、此實爲自有海關歷史以來之創舉、然非聯合會積極奮鬥之力不爲功、該會前所上請求書對於救濟中下級員役經濟偏枯一點頗爲著重、而代總對於此點尚未聞有何切實辦法、故聯會大多數會員聞此消息反覺缺望、所幸以上四君皆係聯合會重要份子、以四君旣往之成績觀之、自益將抖擻精神戮力會務、不負解放華員痛苦之使命、爲其他同事謀樂利焉、

總商會請改訂職工退職待遇

總商會昨呈農工商局云、逕啓者、三月二十四日接准貴局函送上海特別市職工退職待遇暫行辦法一份、囑爲轉行所屬工商團體知照等因、當以此項辦法、業已登入三月二十二日第二十二期市政週刊、卽經分函各工商團體請其查照辦理去後、旋據各工廠商號推派代表來會陳述、此項辦法窒礙難行者、絡繹不絕、撮其要旨、均謂當此前方軍事尚未結束之際、各種捐稅日有增加、工廠所需原料與商號進貨成本無不較前加重、而工人夥友薪工亦迭請增加、並有一年之中加至數次者、積此兩種原因、廠店之被迫倒閉已屬不任少數、其餘亦多並無盈利、強自支持以待局勢之轉機、今於加捐加薪以外、又令工廠商店多負一種退職後瞻養之費、譬如涯瘠之夫、令其凍負百鈞以趨、其不致顛仆者幾何、且照吾國廠店情形、資本僅數千元者居其多數、照辦法第二第三兩項凡有服務在二十年以上及因公殘廢而退職者、每一人卽須給以數百元之瞻養費、已坐耗資本千分之一、是小資本組織之工廠商店、此項辦法一經實施、幾無復自存之地、至於縮小營業範圍、以及歇業之廠店、必用虧負累累、不得已而出此、欲其對於解職之工人夥友、普給瞻養之資、此項費用、何從籌撥、凡此種種困難情形、非言可罄、囑爲轉函陳述、免予實施等語前來、敝會查此項職工退職待遇辦法之訂定、原屬維持勞工生活起見、爲工人計、用意自屬周至、惟國家對於任用之官吏、以及學校教師、尚未能一律實行、此項辦法、而獨於時局擾攘喘息未舒之廠店、遽責以首先實施、核其情形、未免確有爲難之處、以敝會管見、救濟辦法、似應參酌各國成例、先行舉辦勞動保險、則退職與失業之工人自可瞻養有資、一方亦不致獨加雇主以担負、似較易於實施、惟祈貴局容納敝會意見、斟酌改訂、俾泯偏枯、廠店之幸、亦卽職工之幸、此致上海特別市農工商局、

衛生運動之籌備

四月十二日下午二時半、南市毛家弄衛生局開衛生運動大會籌備會、到中華衛生教育會、總商會、縣商會、閘北商會、中國紅十字會、青年會、女青年會、醫師公會、拒毒會、中華醫學會、藥劑師公會、中華醫學會、藥學會、婦女節制會、新藥業公會、普益社、齒科醫藥學會、報界聯合會、中華護士會、各醫學校、少年宣講團等各代表、定於四月二十八日起舉行衛生運動大會二天、遇必要時得酌量延長之、

九一四內服新藥

主治　楊梅結毒　魚口橫痃　癧疽腫毒　紅疹潰瘍　筋骨痠疼　濕熱下注　痛瘋爛脚　癬疥痔瘡

每瓶一元五角　每打十五元

九一四外用藥膏　每盒四角　樣膏一角五分

上海三馬路中法藥房　總發行　全國分行及國內外各大藥房均有出售

工人總會消息

▲賀錢司令　淞滬警備司令錢司令鈞鑒、謹啓者、我公以黨國干城、坐鎮淞滬要埠、欣聞就職有期、下風遜聽、毋任歡忭、行見伏莽斷腫、宵小絕跡、藉地方於磐石、獲工運於正軌、皆我公之所賜也、茲謹代表全滬八十萬工友、肅電奉賀、並頌勛祺、上海特別市工人總會叩印、

▲保障女工　上海特別市工人總會、以利民火柴廠開除女工章伊鳳、卽派李熊、何少卿、前往向資方交涉復工、資方已允許復工、

文記電力廠復工

上海市文記電力絲織廠工友、以資方延不履行條件、已於八日全體罷工、當由工人總會周良士同志、會同勞資雙方在農工商局談判、資方已允諾履行條件、勞方認爲滿意、全體工友已於十一日一致復工、

跑馬廳內飛機置容所將拆

十二號字林報云、據有權方面消息、現設於跑馬廳內之飛機容置所將於日內拆除、

太平洋廣告大會

▲希望華代表赴會　十二號大晚報云、克勞廣告公司克勞氏昨晚接檀香山總督法林登氏來電、謂六月十號火奴魯魯將開太平洋廣告大會、希望中國派代表赴會、討論太平洋廣告問題、按去年十二月間克勞氏已接有關於此事之檀督來函、

蘇律師行賄案法院預審

吳縣律師夏喜兢、被吳縣地方法院書記官吳祖泰告發行求賄賂一案、業奉上級法院命令移轉管轄、指定上海地方法院爲受理衙門、故吳縣法院卽將卷宗移送滬法院核辦、嗣由上海法院移函致吳縣法院轉令兩造速行到滬投案候訊、昨日下午吳祖泰夏喜兢先後到院、當奉楊文濬檢察官開偵查庭預審良久、仍諭退去、聽候查明再核、

粵災乞振又一函

旅港海陸豐同鄉會致上海華洋義振會乞振函云、敝處兩縣不幸、盜賊內訌、大演赤化、焚殺慘災、空絕前古、口不忍述、耳不忍聞、猥蒙貴會悲憫關懷、據登報章、廣告求賑、感動南洋慈善同胞籌集振款二萬元、兩邑災黎聞風感泣、昨承廣東全省籌振總處派員調查、因災情太重、災區甚廣、方歎杯水終莫救車薪、博施當廣求仁粟、茲奉仁風遠播、震及重洋、敢以兩縣之災形略陳梗概於棐几、蓋就其輕者言之、則城或但三五市鎮、焦土成墟、村成僅十數房屋、焚餘欲倒、而其重者、則一方數十里片瓦無存、一望數十鄉半椽莫覩、出則海外風塞、一路皆阮生痛哭、入則泥中露宿、萬家盡鄒子無歸、同鄉者一文一粒、極苦拮据、未徙者十室十空、末由挹注、春及則四野無青、田荒而千里盡赤、乞隣封則中途多梗、望秋熟則來日方長、非振不可、遍振未能、誠綆短汲深、心憂計拙者矣、所賴仁人軫念普救鴻嗷、君子好施廣籌鳩聚、洒甘露於南海、固點點成珠、決活水於西江、實多多益善、緬維貴會量宏胞與、一視無間、寰瀛念切痌瘝、衆生俱懷抱、有樂善不倦之忱、自有普利不言之妙、敢請晉商同志臨災地而體察情形、棨蒞香江啓塵襟而指陳辦法、陽春有脚、一惠顧而恩可遍施、佛法無邊、經錫言而航能廣濟、有懷肯顧、無任歡迎云云

核減南市人力車

商協會請

上海特別市商民協會昨呈張市長文云、呈爲南市人力車輛供過于求、請令公用局援照閘北成例、酌量核減以恤商艱、特推代表來府請願、請賜鑒核事、竊南市人力車輛因公用局原定額數過多、供過于求、商情困難、曾經由會根據商民協會人力車業分會、呈請轉函公用局准予核減、一面並由該分會於三月十日及二十四日逕呈公用局並呈財政局在案、嗣該分會於三月二十七日奉到公用局批開、呈悉、查南市營業人力車除已登記捐照四千八百二十輛外、截至今日止陸續前來呈請增加者已有四百餘輛、可爲供少求多之證、而車主具名控訴該代表等壟斷把持、阻止車主到本局等申訴、並請求將該代表等求減車額呈文不予批准、以維貧民生計者、亦不下十餘起、更足證明南市營業人力車輛暫無核減之必要、所請減少車輛應毋庸議、此批等因、惟同時則閘北人力車公會請求酌減車數保證繳捐各辦法、已奉公用局核准、人力車業分會以閘北旣由三千四百七十二輛減至二千八百輛、南市則竟受駁斥、殊非公允之道、且去秋公用局成立、開始捐照規定車數六千輛、由南市車商卽分會現任執行委員胡金墉等到局陳述車商苦況、當荷召集南市車業代表等到公用局會議、經公用局允於六月期滿核減、現已期滿、各車商根據前議紛請分會代爲懇求、自屬無可辭却、在事實上又因人力車業拉車夫多在此春夏期內遄返江北耕作、營業銳減、而秋冬則車輛較多、春夏必減、年年如此、可以證明、又呈請本會准予轉請、本會察閱呈述各情、似不無理由可以研究、又閱公用局批示有代表等壟斷把持之語、當以商民協會爲國民政府統治下之法定團體、代表等如果有壟斷把持行爲、應予澈底查究、詎能含糊其詞、致蹈明知故縱之嫌、至核減車輛、閘北方面已由公會出面請求達到目的、南市則爲合法組織商民協會、人力車業分會而反受指斥、甯豈引起車商不平之心、亦非中央維護商運提倡協會之道、當又於四月三日函請公用局顧恤車商准予考慮去後、迄今五日未奉復示、而人力車分會則因時間迫促、焦急異常、當於四月七日本會第四次執行委員會議提出討論、議決公推本會常務委員陸文韶偕同該分會代表赴府請願、並詳陳車商痛苦、理合備文呈報、務祈鈞長賜以接見、俾達下忱、一面飭令公用局秉公辦理、迅予核減與閘北方面同等待遇、實爲公便、謹呈上海特別市市長張、

拒毒會議決四要案

▲建議外交委員注意烟禁

▲再請國府改善禁烟辦法

中華國民拒毒會於昨日中午舉行第四年度第十一屆常務委員會、到趙晉卿丁淑靜葉惠鈞鍾可託江上峯戴秉衡等、由李登輝主席、黃嘉惠報告上次議案及過去一月間會務進行經過、鍾可託報告旅行浙江調查烟禁及提倡拒毒運動情形、旋討論繼續督促國府禁烟辦法、議決各案如下、（一）安徽北部烟苗遍地、疊接安徽各公團函電呼籲、一致反對、本會責在拒毒、義難坐視、理應委派幹員前往實地考察、指其弊端、聯合民衆共起反對、以達完全肅淸之目的、公決派本會統計科幹事戴衡秉前往、（二）江蘇各屬烟禍蔓延、國際禁烟大會轉瞬卽屆、應派員實地調查實況、喚起民衆督促政府切實禁烟、並以造成健全輿論、以爲應付國際外交之後盾、公決派總幹事鍾可託前往常熟蘇州南京江陰無錫丹陽鎮江常州揚州等處實地工作、（三）國民政府外交委員會不日開會、釐定各項對外大政方針、禁烟爲外交信用之所繫、國際禁烟大會不久將開、本會應請外交委員注意應付、一面督促政府從速根據民意、將禁烟權由財政部移交內政部辦理、庶可達到禁烟目的、公決交幹事黃嘉惠辦理、日前國民政府爲改善禁烟辦法、特派參事會高二君來滬徵求本會及各團體意見、並調查公賣鴉片實況、返京報告國府、惟至今未見當局採納本會及各團體主張、應發函促其根本改善、議畢散會、

國貨工廠聯會紀

上海國貨工廠聯合會昨日下午二時開委員會、到十餘人、中楚世主席、開會如儀、議案列下、一、陸星莊報告赴杭接洽情形、二、議決定明日之十五日（星期日）開國貨工廠代表大會、三、議決函請浙江省商民協會杭州市商民協會杭縣婦女協會勸用國貨委員會四團體、推派代表來滬參加十五日之會議、四、議決關於赴杭開會之一切事宜、均由委員會辦好、再報告於代表會議、五、關於運貨赴杭展覽之免稅事宜、上海方面推由申楚世曹志功負責辦理、次討論會務進行及購買物品等事、末並報告最近各征求隊之分數、五時散會、

海軍飛機師回國

海軍組織海上航空隊歷有年所、因航空技術人材頗感缺乏、於民國十五年由廈門海軍司令部特派陳文麟君赴歐學習、在德國漢堡航空學校肄業兩年、畢業後復赴英國飛機場實習技術極精、得有萬國證書、於本月由美回國、查陳君係福建思明縣人、曾卒業於德國漢堡亞阿法軍政大學、於軍事學識造詣極深、此次回國後將在滬海軍航空處服務、將來於海上航空有一番新建設云

印人要求啓封禮拜堂

▲英領署前之紛擾　十二號文匯報云、今日有印度人約八十名於午後同至英總領事署、請英總領事法將寶山路之印度禮拜堂（於兩年前被封）開放、俾彼等今日在堂內舉行新年慶祝、並請抗議閘北警察對彼等侮辱、查英當局數日前已告印人寶山路禮拜堂不能開放、應在戈登路禮拜堂開會、而印人今日仍堅持派代表入署請願、但未被納入、羣印人乃憤而大呼、聲勢洶洶、本由巳先派駐該處一小時之西捕印捕華捕一大隊加以彈壓、當時略有爭擾印人同聲譁噪不已有數人態度激烈、印捕隊長雖力勸彼等不必用寶山路禮拜堂、而羣印人不聽、繼續呼喊口號、彼時通蘇州路之一端交通斷絕、外擺渡橋上聚觀之華人外人甚衆、

烟紙店被盜

▲槍死店夥

前晚八時二十分鐘、廣西路五百七十九號萬豐泰烟紙店來盜六名、兩盜在外把風、四盜闖入店堂、一盜抽出手槍向店主人等嚇禁聲張、將帳檯上大小銀洋約二百十餘元搶取、正欲逃時、該店夥王祥燕忽欲奔至樓上、致被盜等向其開放兩鎗、一彈擊中王之前胸、由後背穿出、受傷倒地、盜黨則攜贓呼嘯而逸、嗣由店主將王車送寶隆醫院醫治無效身死、尸送虹口驗尸所、並在出事處檢獲槍彈壳二枚、帶回捕房、昨晨十一時稟請臨時法院委派葛世助推事蒞所驗明、中西探稟明案情、卽將被獲之彈壳呈案請察、繼由尸弟王祥林投案要求嚴緝兇盜到案懲辦、以代其兄伸雪、經葛推事核供、諭曰、驗明已死王祥燕委係被盜匪開槍擊傷身死、除着尸弟王祥林具結領尸棺殮外、並飭捕房嚴緝凶盜到案訊辦、

越捕毆傷攤販之公憤

各團體開會力爭

▲法商總會函　法租界商界總聯合會爲越捕毆傷攤販案、昨致函法總巡云、謹啓者、茲據唐家灣九路商界聯合會來函、內稱貝勒路華雙茂等各商號稱貝勒路天祥里九百另四號門口、有擺山薯攤吳阿二其人、素來謹厚、安分營業、事於本月八日下午一時、有四四二號越捕、持銅元兩枚向該攤買山薯多隻、因不遂所欲、卽託言查看照會、吳阿二卽以上月照會、立彼查驗、並聲明本月份照會、因近日工部局封關、停止辦公、以致未能捐得新照、詎該捕羞恨未洩、卽强誣吳阿二爲故意抗捐、猛將槍柄抨擊、是時該攤戶情急避逃、適近匝來一乘脚踏車之二十號華捕、誤爲別情、立將吳阿二扭住、該越捕趕至、又將槍柄猛擊、吳阿二頭顱腰脅等處、致該攤戶身無完膚、血流如注、該越捕亦覺恐慌、意圖脫逃、由鄰近商店代雇人力車、將吳阿二送入盧家灣捕房旋送廣慈醫院、據云吳阿二腦殼受傷過甚、恐有性命之虞、當卽派員實地調查無誤、再按吳阿二不能換領四月份攤照、因適値工部局停止辦公期間、不能遽卽加以抗捐之罪、卽退一步論、該攤戶實有違章之事、該越捕亦不得私刑兇毆、顯見該越捕藐視人命、違犯定章、而該管捕房、平時督率不嚴、當亦難辭其咎、等情到會、敝總會據此合行據實奉達、卽祈察核辦理、以平衆怒、而伸公理、專此敬請蒲代總巡大鑒、法租界商界總聯合會謹啓、

▲攤販會開會　法租界攤販聯合會、爲越捕毆傷攤販吳阿二事、昨日下午開緊急會議、公推李仁祥主席、報告越捕肇禍之經過情形、並謂越捕因貪便宜不遂、橫加壓迫、事關重大、請大家討論辦法、經衆發言、僉謂吾人小本營生、生涯極苦、乃往往有巡捕人等、前來貪便宜貨、甚至有不給代價者、八微力薄、誠有敢怒而不敢言之嘆、今該越捕因貪便宜貨不成、索查照會、須知各攤販四月份新照會、因適値春節封關停公、有多數未曾領得、况旣有三月份照會、則其非漏捐可知、又何得行兇毆人、此而不爭、則吾人將無保障、當議決、一、致函法總巡請嚴懲該不法之四四二號越捕、二、函請各團體主張公道一致援助、三、派代表慰問吳阿二、末議會務問題、議畢散會、

▲商聯會慰問受傷　唐家灣九路商聯會、爲越捕毆傷攤販吳阿二案、全體會員、均異常激憤、昨由瞿振華潘國柱、特赴廣慈醫院慰問吳阿二、吳經該醫院診治後、已稍有轉機、惟該越捕如此兇橫、若不嚴加懲處、不足以伸公理而息衆怒、

幼孩被撕

死狀極慘

十二號文匯報云、今晨九時許有滬山捕房華探在虹口佩開爾路一小弄中發見小孩屍體一具、兩臂及右足均無、體上肉亦不全、顯係綁匪所撕之票、當由巡捕將屍舁至驗屍所、其父母爲誰、尙未查得、該屍係男孩、約二歲、死狀甚慘、似用斧砍死、創口極深、巡捕正在偵查中、

寵妾虐妻

准予分居

粵人黃培能自納妾後、將髮妻黃鄭氏虐待遺棄、該氏延李祖虞律師投臨時法院控告請求別居、並追贍養費、業經李晉孚推事開庭傳集兩造質訊終結、昨晨爲該案判決之期、雙方代理律師及當事人均到庭候示、旋奉李推事升座宣判、准兩造別居、着被告人黃培能每月給付原告人黃鄭氏贍養費五十元、未判決前之七個月贍養費計三百五十元卽予假執行、訟費歸被告負担、

招商局質字林報

▲出售碼頭說不確　昨日（十二）字林西報登載招商局有出售碼頭之消息、玆查得該局確實情形此種消息完全無稽、現已由該局法律顧問瀫立斯登律師致函字林西報、囑速嚴重更正、以免傳聞失實、

禁烟總局宣傳工作

江蘇全省禁烟總局宣傳委員會爲宣傳禁烟起見、特製成標語圖畫警鐘各種宣傳品數萬份、聞今日起派人分貼租界閘北南市各處、並將各種宣傳品寄各縣市黨部及各分局、俾懸貼於適宜處所以資宣傳

出版界消息

▲商業雜誌　辣斐德路商業雜誌社出版、四馬路泰東圖書局發行之商業雜誌第三卷四號、業已出版、內容有林康侯之勸募二五庫劵敬告商民、瞿紹伊之商界舊習慣之錯誤觀、秦理齋之一九二八年世界金融商務之預測、謝菊曾之中國茶油業概況、周志華之中國絲業近狀談、一、汪啓堃之美國電話事業概觀、二、朱景逸之中國郵政、（十八）李培恩之簿記上的常識、趙應坡劉嘯儂合作之匯兌須知、三、馬崇德之公司監察人之權限等、此外有王敦慶之漫畫、及中外商業大事記、上海商情（附金融）等、篇幅繁多、不及細載、每册祗售洋一角五分、全年十二册祗收洋一元五角、

▲旅行雜誌春游特刊　本埠四川路一百十四號中國旅行社出版之旅行雜誌、茲爲點綴春光起見、特刊行精美之春游特刊一期、大小與旅行雜誌相同、封面係三色版「美人泛棹圖」、出自名畫家胡伯翔手筆、精美絕倫、全書百餘頁、均用銅版紙、有圖畫共四十餘幅、美術圖四幅、用黃色銅版紙精印、文字中有趙高梧周瘦鵑吳靈園趙君豪等諸佳作、每册售大洋四角、前往該社購者、極形踴躍、分發行所本埠爲中國旅行社車站辦事處及甯波路虹口界路上海銀行、外埠如徐州蚌埠鎮江漢口杭州蘇州南京北京奉天天津香港各中國旅行社均有發售、

來函

逕啓者、頃閱貴報登載楊肇熉談話、姚鶴齡案內容一節、查與鄙人昨日向貴報記者所說不符、玆錄刊於後、希查照更正是幸、

（問）貴院所判姚鶴齡一案情形如何、（答）該案由葉推事弗康判決後、檢察官錢樹聲以姚鶴齡有土豪劣紳之嫌疑、已於三月十三日提起上訴、如果承審推事解釋法律錯誤、自有上級審糾正之、鄙人對於審判、力避干涉之嫌、不獨中國法律如是、卽泰西各國莫不皆然、良以審判案件全憑推事內心裁斷、不受任何人之干與、始能表現審判獨立之精神、總而言之、推事辦案、如無違法舞弊情形、法律上並無何等責任也、（問）貴院對於該犯上訴如何處置、（答）姚鶴齡已於四月九日解往蘇州、既經上訴、自有最高法院暨高等法院依法處理、本院無權過問、現在政府命令尙未接到、當一面致電司法部詢問、一面靜候處分、鄙人自膺政府命令、就職以來、對於職務不敢少懈、督促審判進行、截至三月分爲止、已多結一百餘起、開支方面力事節省、現在每月較前任減支二千餘元、兢兢以守法爲志當不涉於職權外有所責備也

儉德儲蓄會消息欄

（學術演講社消息）

儉德儲蓄會、自組織學術演講社以來、志願加入聽講者已達六七十人、茲聞該社現定於本月十八號（星期三）晚七時半、作第一次演講、由胡樸安先生演講國學概論、地點在該會三樓圖書館、各聽講員已發通告並附聽講證、以便屆時持證入座、並聞該會爲普及起見、暫不限定額數、該會會員及非會員尙可加入云、

公佈欄

市政府

▲批示・ 龍潭石灰業公會駱戶張慶餘等呈悉查石灰捐已令飭財政局撤銷矣着卽知照此批▲朱洪權呈悉事關海關工程舞弊亟應撤究仰卽按照行政系統逕呈主管部核辦可也此批（十二日）

農工商局

▲批示・ ▲一件水爐業商民車立生呈爲奸商壟斷妄立陋規請收回佈告取銷行規以維民生由呈悉所陳各節諸多誤解查該行規第五條本局派員會同該公所查勘新店設立地點不過爲查勘便利起見准駁之權仍在本局卽開設新店自應呈請本局核奪對於公所不過通知而已第八條分等抽捐舉辦該同業公益規定營業特低者得以另議自不得指爲勒收第九條水杓既經本局檢定該同業自應一體領用以資劃一第十條規定無非爲整頓業規計亦不得謂私擅處罰至該公所有請求公安局封閉水爐之事尤屬誤會本局以該業營業微細不勝激烈競爭以是體觀情形量爲變通總期供求適合祛除陋習該商人等應仰體斯意靜候本局秉公處理毋得多瀆此批▲一件板椅公會金大鎔呈爲遵批修正章程請核准備案由呈及修正章程均悉應准備案此批附件存▲一件商民協會綢綾業分會呈爲文記絲織雜工無端罷工請派員查辦飭令復工由據呈已悉查文記絲織廠勞資雙方前在本局簽訂之合同中曾有明文規定資方允自卽日起依照民國十六年七月上海電機絲織同業公會與絲織業聯工會訂立之待遇條件逐條全部履行等語在案事後資方尙未澈底遵行此次激起罷工實屬咎由自取除分別勸導該廠工人復工外業已召集雙方代表到局聽候調解矣着卽知照此批▲一件電機絲織廠同業公會呈爲文記絲織廠工人罷工請求准予援助以息爭而維營業由呈悉查文記絲織廠勞資雙方發生本局簽訂合同中曾有明文規定資方允自卽日起依照民國十六年七月上海電機絲織同業工會與絲織業聯工會訂立之待遇條件逐條全部履行等語在案事後資方尙未澈底遵行此次激起罷工實屬咎由自取除分別勸導該廠工人復工外業已召集雙方代表到局聽候調解矣仰卽知照此批▲一件上海絲廠業協會委員會呈爲餘盛絲廠被長豐絲號拖欠絲款請代呈市長轉臨時法院早賜裁決由呈悉該廠追索欠款既已提起訴訟應由當事人自向法院請求判決該會請由本局轉呈礙難准行此批▲一件上海市製罐工會第一分會呈爲請頒發註册表格由呈悉仰該分會派員來局領取可也此批▲一件上海特別市商民協會呈爲轉報鮮腸業分會大會議決各案請備案由呈及附件均悉應准備案此批附件存▲一件洋裝釘書業分會呈爲據金鳴岐報稱所設全信記工場歷年虧耗乞轉請准予收歇由呈悉准予備案此批▲一件上海餅乾糖果罐頭食品同業公會呈請註册由呈及附件均悉查該會章程規定會員代表俱爲該公會執行委員以致會員名册與職員名册完全相同卽第八條所定會員大會與全體委員會亦復有何分別究嫌不合仰卽修正再行呈候核奪可也此批附件發還▲一件柴炭業調查委員王運章呈送調查柴炭業章程號名等件由呈及附件均悉所送調查報告尙屬詳盡深堪嘉慰惟據陳該業柴之買賣多論顆數炭之買賣多論簍數不用秤量習慣以柴兩細爲一担炭兩簍爲一担等語自係實情惟細簍大小不一難作定價標準究竟如何計算之處仰據實陳明以補報告之不足此批件存

地方法院

▲布告・ 爲布告拍賣事查本院執行債權人章松齡等與債務人周健記因貨款涉訟一案業經將債務人程阿根等所有後開不動產實施查封鑑定最低價額在案茲定於四月念七日在本院門首投標匭第二號投標四月三十日開標凡居民人等欲買是項不動產者仰卽遵期開具姓名年齡籍貫住址職業自願出價若干書具密函投入標匭屆期依法開標以投標人中出價最高者爲得標人該得標人應於卽日繳納標價定銀五分之一餘款於交產時一次繳足卽由本院給予管業證書倘逾限不納卽以投標人中出價次高者遞補仍照前開程序辦理仰居民人等一體知悉幷仰各利害關係人於開標之日一律到場毋得自誤特此布告計開（一）拍賣之標的物西式洋房二十五間（卽念五幢）又過街樓二間（二）物之所在地二十八保十二圖愚園路北首（最低價）額銀元陸萬五千兩正（四）閱看筆錄之處所本院承發吏辦公室（五）領看人地保李美卿債權人等及本院承發吏王開成（六）對該不動產如有權利關係應於布告後七日內來院聲明中華民國十七年四月十日實貼揭示處所在地院長楊肇熉

▲民事判決・ ▲一件判決徐鍾鳴與湯順興等米款涉訟一案（主文）湯順興應償還原告米款洋九元金萬興應償還原告米款洋十七元四角普順記應償還原告米款洋二十二元八角顧復興應償還原告米款洋十五元二角訴訟費用除撤回及和解部分外應由被告等比例分担▲一件判決兪漢波與丁時造等債務涉訟上訴一案（主文）本院民國十七年三月二十日第一審之判決及同年二月二十三日第一關於夏友堂會款與訟判決費部分均廢棄夏友堂應還丁時造會洋二十五元七角一分四厘兪漢波之上訴駁斥第一審訟費兪漢波負担十分之七夏友堂負担十分之三第二審訟費關於兪漢波上訴部分由兪漢波負担丁時造上訴部分由夏友堂負担▲一件判決洪小妹與陳榮彩離異涉訟一案（主文）原告之訴駁斥訟費由原告負担▲一件判決張成曉記等與曹清笙房租涉訟再審一案（主文）原告等再審之訴駁斥訴訟費用由原告等負担▲一件判決馬琴順與王思明欠款涉訟上訴一案（主文）上訴駁斥第二審訟費由上訴人負担▲一件判決包陳氏與陳志良欠款涉訟上訴一案（主文）上訴駁斥第二審訟費由上訴人負担▲一件判決夏文瀾與馬少基等借款涉訟一案（主文）被告馬少荃竺震與應各償還原告借款洋五百元訟費由被告等平均負担▲一件判決徐以桐與鄭兆元等欠租涉訟一案（主文）鄭兆元應給付原告租金大洋六十八元三角二分小洋八角陳紹基欠原告租金大洋一百四十八元三角二分小洋十八角限於民國十七年閏二月底給付原告大洋一百十六元三角二分小洋十四角同年陰歷三月底給付原告大洋三十二元小洋四角馬汝相應給付原告租金大洋七十二元五角八分小洋八角訴訟費用陳紹基負担四分之二其餘四分之二由鄭兆元馬汝相平均負担

▲公示送達・（全文在本院揭示場公佈）▲一件判決廣仁甫與沈國祥因田產涉訟案件（主文）確認二十三保十圖邇字圩第一百二十四號朱木觀戶則田七分爲原告所有訟費由被告負担右仰被告沈國祥知照

▲批示・ ▲一件施桂軒朱寶三請領合同由狀悉仰卽來院具領可也此批

臨時法院

▲公示送達・（全文在本院揭示處公布）▲一件中央信託公司等二十九家與張聘棠因欠款涉訟一案因被告張聘棠所在不明文件無從送達合將該被告應收訴狀副本依法公示送達仰該被告遵照務於二十日內來院提出辯訴狀毋自延誤特此公示送達右仰被告張聘棠知照

▲刑事批示・ ▲一件彭玉亭請領回保單由狀悉准予發還可逕向交保處領取可也此批

▲民事批示・ ▲一件鍾椿宣爲驅逐養子聲請備案由狀悉據稱養子慶祥慣行偸竊甘入下流如果觸犯刑章當然由伊個人負責自不能牽及養父該民恐因之受累未免過慮所請備案之處姑予准照此批▲一件王祥祥爲姘婦病故請求備案由狀悉姑准存案備查此批▲一件陸昌交爲妻陳氏潛逃請備案由狀及黏件均悉應准備查此批▲一件張新順張新全協議脫離關係請備案由狀及附件均悉准備案此批▲一件吳慧珍聲請撤回訴訟由狀悉准予撤回訴訟此批▲一件劉廣林訴王鏡清賠償案請假扣押由狀悉前據王鏡清具領保證金當經扣留二千兩餘數給領在案仰卽知照此批▲一件唐臻記聲請提前續審由狀悉本案前經當庭諭令兩造邀人將系爭各點秉公鑑定報告到院後再行審理在案迄今日久未據遵報前來殊屬延忽仰遵庭諭迅速辦理毋得再延此批▲一件趙仲英奉諭扣款俟結算有餘再行呈核由狀悉此批▲一件尹琴生請發還保證金由狀悉前據該具狀人請領保證金五百兩業經批准給領在案仰持原收據向本院會計處領取可也此批▲一件葉寶福被迫簽字請求備案由狀悉此批▲一件志裕莊等請發還訟費由狀悉該具狀人等撤回扣押存摺之聲請依法應由聲請人負担聲請費用所請發還半數應毋庸議此批▲一件程永臯爲妻逃走聲請備案由狀悉姑准存案備查此批

▲民事判決・ ▲一件袁筱娥與范蘊石因脫離關係涉訟一案（主文）本院民國十七年三月十七日就本案所爲之判決維持之因回復原狀所生之費用由被告負担▲一件章郁蓀與周信芳等因損害賠償涉訟一案（主文）被告應賠償原告損失銀一百九十元原告其餘之請求駁斥訟費由被告負担▲一件聚益公司與周伯漢因會款涉訟一案（主文）被告應償原告會款洋九百二十元並負担訟費▲一件倪卓山與姚阿興等因貨款涉訟一案（主文）本件訴訟應予註銷▲一件黃鄭氏與黃培能因別居及贍養涉訟一案（主文）准原告與被告別居被告應按月給付原告贍養費銀五十元自民國十六年陰歷八月十八日起至本年陰歷閏二月十七日止計七個月共贍養費銀三百五十元應予假執行原告其餘之訴駁斥訟費由被告負担▲一件姚鶴輝與陳佐唐因賬款涉訟一案（主文）聲請駁斥聲請費用由聲請人負担▲一件美孚號等與萬祥煤號因欠款涉訟一案（主文）被告人應償還原告人美孚號銀一百四十二兩五錢又升和號銀一百五十一兩六錢二分五厘又大隆成號銀一百二十八兩源成號銀一百五十五兩七錢二分榮康號銀一百二十一兩五錢訟費由被告負担（民事裁決）▲一件沈施氏與沈金因爲離婚涉訟一案（主文）查本案原告人並未遵照訟費規則繳納訟費核與定章不合爲此裁決諭令原告人限自收受本裁決之翌日起十日以內來院按照本院定章補繳訟費以便進行如原告人逾期不遵照繳費卽將原告之訴駁斥（四月十二日）

中國國民黨政綱

中國國民黨是領導國民革命以求中國之自由平等

國民黨之民族主義有兩方面之意義一卽中國民族自求解放二則中國境內各民族一律平等

國民黨之民權主義於間接民權之外復行直接民權（創制複決罷官諸權）

國民黨之民生主義其最要之原則不外二者一曰（平均地權）二曰（節制資本）

對外政策第一條 凡自類放棄一切特權之國家及願廢止破壞中國主權之條約者中國皆將認爲最惠國

對內政策第二條 確定縣爲自治單位自治之縣其人民有直接選舉權及罷免官吏之權有直接創制及複決法律權

中國國民黨上海特別市黨部宣傳部

滬江男女性病院

精治下列各症

新白濁 橫痃 梅毒 陽痿 遺精

老白濁 下疳 囊腫 早洩 婦科

本院主任陳贊臣博士留德多年對於性病經驗宏富新老白濁用德國最新藥注射數次卽愈陽痿早洩及上列各症均用最新科法治療無不收全效並請日女醫師担任婦儒花柳病全科及子宮極疾速請處大勤路拋球場七十三號麗華斜對面診例一患院址大馬路……元等

平湖朱震百啓事

鄙人去冬遺失晶章一顆（震百二字）如有人拾得送還者酬洋十元再鄙人從未將該晶章在外作保如有發生槪不負責特此聲明

江蘇呂城浸禮會牧師之謝函聲明

韋廉士大醫生紅色補丸治愈彼之夫人嬰孩自己藥片使其令愛得獲強壯

閣下如購用一金戒定必仔細辦認其金質之成分如何是否眞金純淨足赤或僅在外面包有眞金一層內容均屬銅質是定例則閣下購用藥物亦復如是蓋購藥宜擇藥料精良更爲重要與閣下自身之康健或尊夫人或令郎輩之康健大有攸關也是以閣下往藥房購用韋廉士大醫生紅色補丸或購用嬰孩自己藥片之際必需細辦所購得者是否眞正韋廉士醫生藥局之出品惟韋廉士藥局之出品僅有一種裝璜盛於玻璃餅中包固有韋廉士牌子印就者也凡腰圓紅色藥丸論粒數論打數論百數出售名曰紅色補丸或補血紅丸等種類甚多均屬假冒影戲之品也絕似鍍金或包金之假充金戒子也外觀相同內容銅質耳卽藥片亦復如是凡假造影戲漁利之藥片有損閣下之令郎需謹防之宜堅拒勿受當購用眞正韋廉士醫生之嬰孩自己藥片乃是有益于嬰孩也卽如江蘇呂城牧師王汝權先生之證書如何由此二種馳名韋廉士醫生之良藥得獲奇功也王君來書云內人滕氏佩珍素患血薄以致終年面黃肌瘦無紅潤之色上月忽患感冒寒熱交作及試服韋廉士紅色補丸未及三日寒熱已退淨且飲食亦較未病之時加增矣連服數餅而轉紅潤目與嘴唇皆現紅色非若從前之白無血色誠係濟世良藥也非但紅色補丸補治愈王君之夫人且函中又聲明述及嬰孩自己藥片對于令愛疾病之治愈鄙人小女每遇疾病皆服是藥而愈從未經別位醫生診治之此藥片可謂孩童之救星焉

天下馳名補血健腦之聖藥韋廉士大醫生紅色補丸其功力無分男女老幼者也凡經售西藥者均有出售或直向上海江西路六十號韋廉士醫生藥局函購每一瓶大洋一元五角每六瓶大洋八元嬰孩自己藥片每一瓶大洋六角每六瓶大洋三元郵力在內收用郵票

必要韋廉士醫生之紅色補丸

韋廉士大醫生紅色補丸

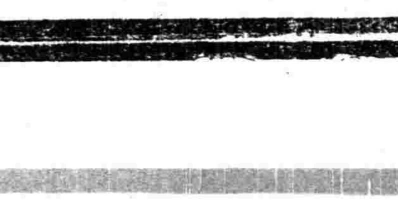

其他之紅色補丸均是假冒也

樂於觀劇

閣下之樂于觀劇與否對于演員藝術之精美佳妙固有關係然對于閣下自身亦關曾患痔瘡痛苦肝火上升胆汁不和疾病頭痛或大便祕結舊症者則斷不能有觀劇之興趣及其他各種宴會之喜樂矣紅色清導丸正是若輩需用之靈藥功力和平肝利便可減痔症之痛苦卽如湖北老河口三義街祥和棧內譚雲裳先生來書云鄙人因水土不合飲食失調致患痔症發時不堪其苦百般醫治均不見效及試服紅色清導丸藥未完而痔疾若失且大便遂順樂何如之紅色清導丸凡經售西藥者均有出售或直向上海江西路六十號韋廉士醫生藥局函購每瓶大洋六角每六瓶大洋三元郵力在內收用郵票

保肺漿

▲化痰 ▲止咳 ▲養金 ▲保肺

主治 肺癆 肺炎 肺萎咳血 寒咳 熱咳 乾咳 久咳 痰飲 氣喘 痰梗在喉 傷風 音啞 一切肺病

價目 保肺漿 大瓶洋一元七角半 小瓶一元

並製保肺飴 藥片功同保肺漿 每盒一元

上海四馬路中 太和大藥房總發行

各埠藥房均有出售

程立卿精醫子宮病 專治難孕月事不調見効迅速每筒一元 總發行所上海老靶子路廣東藥房程醫生製

花柳專科醫院 因新開幕施治兩月醫藥各費分文不取 麥根路西首武定路

醫師張仲明 （診所）上海白克路登賢里口門牌二十號甲電話西（一六二一二六）（門診）上午十時至十二時下午一時至四時（出診）下午四時至八時

有病者鑒 鄙人得太極圖按摩術之秘訣治吐血立止永不復發傷寒發燒限期退盡準用寒暑表測驗若錯服湯藥救濟更妙婦女月經不調包管使之對期不酸不痛他如肝胃氣腹中痞塊胸悶痔漏噎腸翻胃鼓脹水腫偏墜紅崩白帶腰臂酸痛半身不遂及他一切針藥不治之症愈危急香愈見奇效無須明告病症用手按摩卽知本源迭經北京內務部天津警察廳上海衞生局核給醫照來滬伊始寓法租界望志路仁壽里十七號電話西六六八四 証道居士

德國明興大學醫學博士 方子勤 統治內外產婦小兒全科 診所北河南路七號（寶山路口）電話北三九〇五號 門診下午二至五時 出診下午五至八時

中醫朱庚生 專治咽喉兼內外科以及花柳毒門白濁橫痃等症 醫寓虹口中虹橋萬通恆醬園內 門診上午九時至下午二時 電話北三四二五號

精醫不孕 老手接生 女醫師程立卿梁勵吾主診 醫所上海虹口老靶子路廣東藥房

上海肛門治療所 卽日送診 痔科專家西醫陳棟百 專醫脫肛痔血內外痔瘡係用殊特注射最新療法不用刀割無痛苦一星期內自然枯落包醫痊愈永不復發 婦女痔瘡女員助理 所北四川路橫浜橋克明路 醫務

美術按摩院 茲有西洋女士畢業於巴黎美容大學新來滬上專司美容及按摩術如蒙惠顧請駕法租界霞飛路六四二號 金神父路東首

百樂瘡藥膏 治久年惡瘡爛腿爛脚諸般濃瘡毒瘡有不可思議之神效每張兩角每打兩元不靈回洋

肝胃氣痛散 治年久根深食痛氣痛脹痛痞痛寒痛熱痛雖如刺絞莫不藥到痛止愈後不發每瓶一元 上海望平街晶報館戴君代售百樂藥房啓

痧痘幼科 馮承祖醫士 專治小兒痧痘及一切危險等症 雲南路育仁里總弄一號房啓

婦幼科 丁光辰 江蘇武進 寓北河南路洪福里底

商學各界宿舍 北四川路崇業里上海青年寄宿舍房間清潔膳食衞生交通便利寓居辦公至爲相宜

覺悟

與王去病先生討論中國文化問題（續）

常乃悳

「國粹」與「歐化」之爭，「東方文化」與「西方文化」之爭，自五四以來大家吵得一塌糊塗。我國人根本覺得像這種吵法是不會有結果的。我的意思，國粹不是不可以保守或者攻擊，歐化不是不可以介紹或者反對，但根本不可以忘記了一件大事，便是民族的創造力。世界上無論何種民族，都有他的相當的潛在能力，或者叫做民族的氣質或天才，民族的天才高者，則對於文化之成就必高，天才低者，成就也就不免差些。如德意志民族在文化上的成就，是任何敵人都不能否認的。民族的天才傾向也不一致，如英吉利人偏於實際，法蘭西人偏於理想、俄羅斯人偏於堅忍之類。這種民族的天才幷不全是由於血統遺傳，地理與歷史的影響也很大。不過無論如何，民族間的天才差異是不可否認的。這種天才在既經有了表現以後，我們對於所表之成績謂之爲文化，但在未經表現以前，我們無以名之，只好名之爲「民族的潛在的創造力」罷。民族的創造力有時也許因環境的壓迫而不能盡量表現，這時候我們就不能不努力解除他的壓迫使民族創造力盡情發展。無論如何，民族創造力才是文化的主要根源，而一切國粹與歐化都不過是供給民族創造方驅使運用的材料而已。中國民族的創造力不能說是不夠，這在從我們的古文化以及六朝以後吸收印度文化的成績看來，我們是可以大膽自信的。但是目下的成就如何呢？這不能不說是民族的創造力受了壓迫吧。因此目前我們最大的責任就是喚醒我們民族對於自己創造力的自覺意識，大家站起來運用自己的天才，去驅使那些「國粹」或者「歐化」之類。創造力好比三魂之「魂」、國粹與歐化不過都是七魄之「魄」，不幸大家都注意在那些糟粕的問題，而忘記了問題中心之一物，豈不是沒有軀殼的靈魂，有似乎「行尸走肉」嗎？

這話王先生也許不承認，也許有人要以爲今日所有討論的國粹和歐化的種種爭議，都是民族創造力的表現，舍此以外不必再有什麼虛幻的創造力的，這話也有相當理由。不過我們要注意一件事：就是在目前大家所努力的，充其量不過將國故全部整理完畢。或者將歐化全部都介紹過來，試問作完了這兩種工作以後，中國便有了新的文化嗎？便可以休息了嗎？德意志若是沒有那些大哲學家，大詩人，大音樂家去發探他們絕頂的天才，有所創造，單單將舊日耳曼文化整理，或將英法文化介紹過來，試問今日能夠在世界文化史上占一位置嗎？整理國故和介紹歐化都是一種爲將來創造的基礎，這是我可以承認的，基礎沒有打好，不能有更大的成就，這話也可相當承認。不過無論如何，總不能以爲只要整理國故介紹歐化便算盡創造新文化之能事。我因爲鑒於目前一般論者之重視枝葉而忘却根本，故那篇文字專門發探創造的需要，措辭容有輕重失當之處，王先生的責備，我是願意承認的。

以上是我重新解釋我做那篇文字的本來意思，至於王先生的批評中，我可以略略分疏如下。

關於「地域」「時代」等語，若就字面研究，誠然不過變換變換花頭而已。但我的原意是如下：我以爲一個民族的文化是一個整個的有機體，雖然其內容各部分來源各有不同，但這各部分並不是獨立的，他不過是這整個體系中之一輪而已。我們對於文化不能只看他的一輪一齒，而應該從整個地去看他。譬如纏足一事，就其本身而言誠然今之纏足與古之纏足無異，然若就文化的見地言，纏足並非單純的纏足，他與牠周圍的一切社會制度都有連帶的關係。古之纏足女子在社會上地位很高，今之纏足女子在社會上地位很低，舉此一端，可證今之纏足決非即古之纏足了。因此一種文化，當其主要之一部分改變之後，縱然其他部分仍然保留，就全體的見地言，已經不與舊時相同了。我所以以「子雖似父，決非即父」爲喻，意思即是如此。子之頭髮，眼珠等等雖均似父，然就全體人格言之決非即父。人有人格，文化也有文化的人格，文化的人格就是文化的整個系統。因此，同樣的「整理國故」與「介紹歐化」，倘若了解創造的本意，則一切工作皆不過爲創造新文化之註脚而已，則整理與介紹有何妨礙？若無創造的精神和胆量，則整理國故之結果不過造成古人之奴隸；介紹歐化之結果不過造成外國人之奴隸，我們就不能不高呼反對這種無靈魂的機械工作了。總之我所說的『依據時代和地域的背景而創造中國新文化』，和今日一般流行的「整理國故」和「介紹歐化」的工作，兩者的差異決不僅是字面的差異。譬如一個泥人和一個活人，兩者的面目肢體都相同，但決不能說兩者之差異僅僅是表面的差異也。王先生若承認了這個意思，便可減少許多疑問了。

至於其他各點都是小問題，似乎沒有討論的必要。我這篇文章寫得很草率，尤其沒有條理，盼望王先生和其他讀者再來指教。我對於中國文化問題的意見，在新出的長夜半月刊上將盡量發表。以後讀者如有賜教，我的答覆如稍長時，也將在長夜半月刊發表。（完）

目錄

○與王去病先生討論中國文化問題（續） 常乃悳
○帝國主義所藉口的「優生學」與中華民族之自勵 王去病

□總理遺訓□

國民黨對於民生主義定了兩個辦法：第一個是平均地權；第二個是節制資本。

帝國主義所藉口的「優生學」與中華民族之自勵

王去病

一種學說發生之後，最怕是眞理未達於人心，先被人利用做愰子。像尼采的「超人」哲學，差不多，大家聽了都當是怪物一般；而一班野心家便在尼采的片言短語中，採集幾句話，爲自己做裝飾，而成了他們自己的「超人」，以作他們傲慢橫蠻的解慰。這種自己定標準的方法，眞是合了實驗主義哲學家的口味。眞理本身是沒有什麼價值之可言，於自己有便，才是眞的有價值。尼采不幸是個德國人，不幸他的學說，又被德國少數野心家利用了，以至於大戰以後凡敵視德國的，都一致對一個與大戰漠不相關的哲學家—尼采—學說下總擊：說這都是尼采學說有以造成德人的妄自尊大，以至於會有世界空前的大戰；倒像是德國以外的國家，都不負那回大戰的責任。這固然是萬分說不通，但畢竟算是讓德國人專有了這種小「超人」學說。在德國以外的各大國看起來，世界上是決沒有「超人」，而只有「超種」，超人是德國野蠻學說；超種才是不錯，才是各大文明國所承認，並且亦只是各大文明國所專有。於是從前尼采學說，給與德國野心家所利用的亦猶之優生學（Eugenics）給與各大文明國利用一樣，這便是本文所欲言的白種人的優生學！

長頭，廣額，金絲髮，白皮膚，碧靑的眼睛，這些人方會打仗，方會發明，方會居人上，這至少是帝國主義優生學家所公認。這種人在人種中，可算是「超種」，在這種「超種」的人中，有時火伴中起了衝突，硬想分個高下，而最後的結果，還只是講和，訂約，不相侵犯，再尙往來。於是大家都相信是勢均力敵，無所謂高低，只有大家一致往外發展，恰巧他們勢力所到之處，都是一般無抵抗無能力的民族，於是所謂「優生學」，就變成他們的專有品。白國之外的國家，都是「劣生」民族所住留之地！其實說一句亮話，所謂白種人之優生學，便是帝國主義大聯合的表示而已。

在聯合的帝國主義盜夥中，日本人久已伸進了矮脚，坐了小交椅。無如名義上總有一點衝突，白種人的「優生學」，究竟不適用於有色人種。日本人總能算是例外，却也不能個個搽粉，個個把眼睛頭髮，都染了顏色：就是皮膚能夠用人工漂白，矮身材究竟不是有彈性，可以拉得長。所以講到這一層，就是日本人也有點自慚形穢。題外的問題，似乎日本人是很困難：劣生民族中，日本人既不願自居，優生民族中，白人又不願承認，並且是根本上不能承認。日本人既在雪白的「綠林」中，與歐美侵略家打成一片，這個優劣問題，還得讓他們自己解決；但所謂白種人的「優生」學說，對於日本人先已說不通，也可見這種藉口的立脚點了！

白人自命爲優生，英，法，美，現在還加上一個意大利比較上尤其是優生。優生民族的責任，有消極積極兩層：消極的是要怎樣保持『優生』民族，積極的是要怎樣「扶助」劣生民族。

在保持的方法上，又分爲積極消極兩方面：消極的是廢止優生民族間的戰爭，廢止種族自殺的政策；積極的是要將劣生民族的地位愈壓愈下，而使之永不能抬頭，或與優生者同化省得在白種人中，起劣生作用（Dygsenic SelectioN）。

他們「扶助」劣生民族的方法：先之以一個優生民族的國家，獨立「扶助」，從野蠻或劣生民族中，奪取地皮，原料，金錢以及種種優先權。治之以變相的優生民族之法律，籠之以人道的現代文明，再就原來土著中，養成一班爲虎作倀的人才，以「扶助」優生民族所不及的「扶助」政策！但本着這種單獨的扶助，仍舊少不了各優生民族間的權利衝突，因之引起戰爭，以求所謂勢力平衡，利益均霑之實現。于是又有所謂指導政策，以相緩和，將一個或幾個劣生民族的國家，放在一個變相的帝國主義政策機關之下——所謂國際聯盟這一流東西——大家議決分配某處歸某國領導，某處與某國鄰近，某國便爲某處的自然領導者（Natural Gtuardian）。其說以爲經領導後，被領導之民族，即可臻于治平之境，結果只是把別國人變成若馬若牛，非馬非牛，而帝國主義的聯合戰線，至此乃益鞏固：旣省分贓之戰，更收合作之功。

白的國家，不要有色人種加入混和，混和防令白人起退化作用，這是帝國主義優生學的第一點。取得非白色人的富源以供給白色國之用，因之保持白色文化，這是第二點。優生的該處在主人的地位，劣生的該站在奴隸的立場，優生的天然有指揮管理的本能，（Instinct），劣生的天生是服從供役的根性，這便是帝國主義的優生學所得的結論，因此化成種種侵略政策。

我們中華民族在國際地位上是怎樣，只消看看鴉片戰爭以來所喪失的領土，金錢，以及種種國權，便可知道。在帝國主義者看來，中國所以弄到這樣結果，自然是劣敗做原因。在我們自己問心，若不承認是劣敗，就承認是優敗，也是無術解嘲。我們第一步工作，當然要揭穿帝國主義之所藉口的「優生學」。高鼻，淥服，只不過天生的模樣，我們可以承認他們是爲人類之一種，而不能承認他們是比人類高一等。但無論如何，帝國主義的勢力，還是在掙扎時代，他們的保持優生政策，似乎還有効力。爲我們中華民族計，正該將他們所自豪的優生學來比較一下。他們所藉口的條件，所靠會打仗，會發明，會居人上的實力，在我們確是不會有。但這些何嘗是天生天賦。豈竟是他們的專利品？我們豈眞是做不到？我們不想把全世界統用中華民國製的籠子套起來，但我們總該把我們自己套着的籠子解下來。老實說，這就是對付帝國主義的實力問題！在我們該充分準備。

體力不健全，算不了會打仗的人種，民智不發達，算不了會發明的人種，民氣不振作，說不定竟會做了奴隸的人種。我們正該從鍛鍊體力，培養民智，發揚民氣着手，以見所謂優生學者，正不限於白人。現在國民革命的高潮，已是日漲一日，我們的民氣，至少已有一部份振作，我們希望全中國的人，一齊起來，作實力上的準備，那末，那已經到了末路的帝國主義便可因中華民族全力之一擊，而一旦消滅。

現在帝國主義的優生學者，已是憂心焦慮的說是有色民族已經侵入他們的勢力範圍，而令他們自己有劣生之虞。他們所豢養的土著兵士，本來替他們做打仗的工具的，現在已經開始反抗他們。他們所認爲科學文明，不是劣生民族所能做的，現在却也有人會做。在這個當兒，他們已經覺得他們的地位是狠危險，所謂保存優生民族的政策，只一味向劣生民族揩油，劣生民族的油揩得完，而他們的優生民族，還只是養得那麼大，到現在大家有了一部份反抗的呼聲，他們也就掙扎得可憐，據寨得太窮。但我們更宜加緊自勵啊！

閒話

□金交涉員宣誓零記　（小鶴）

外交部特派江蘇交涉員金問泗氏於昨日舉行宣誓典禮、記者參與其盛、茲記零聞以實閒話、

——大樓之下——佳賓蒞止、先就簽名處簽名、左右設兩桌、記者到時、客已不少、視簽名冊、彷彿一海上名人錄也、又左右兩帽架、帽纍纍然、間有一二小帽點綴其間、而各帽之上、復由客自插一名片其上、狀乃如帽肆中標明價目單也、一笑、

——大樓之上——客閑列成半圓形、軍樂隊居左、黃外長及金交涉員等均衣禮服立中央、金交涉員儀彩甚都、而笑容可掬、自有外交官之風度、司儀者郭德華君、操國語甚流利、記者曾憶去夏婦女會在中央大戲院為慰勞前敵軍士籌款演劇時、「少奶奶的扇子」中有飾某要角者、似即此郭君也、是日黃外長金交涉員張市長等均有演說、來賓演說則由王孝籟葉惠鈞兩君承之、及三時有餘、典禮始完畢、

——大樓之外——大樓之外、風景至美、圍花木扶疏、皆有春意、圓階六級、黃外長張市長郭交涉員及諸來賓均肅立以待攝影、攝影機之陳列於前者、共有四架之多、亦可見海上新聞界於採訪新聞之外、又頗重視攝影以為新聞之輔也、

□卓別麟東游

電影明星查理卓別麟久有東遊之說、去年曾傳二月間到日本、旋未成事實、茲據本月四日美國綠衫磯電訊、卓別麟已決於本年九月末到日本、其最大目的在參觀日皇加冕典禮、彼時如有餘暇、或再至中國一遊云、

新念秧

□一個兒冒充新官吏—釣利
□一個兒冒充文學家—沽名

□安東旅社一個闊客□　粵人劉就、闊室安東旅社、西裝革履、舉止闊綽、據其自稱：曾充廣東香山第三營營長、兒充中央軍事委員會技術科長、並出手諭示人、聲言新委充杭垣無線電電報局長、

□招請局員請以錢來□　劉委其同鄉某氏為總務科長、並聲言招請局員、以資臂助、於是應者紛紛、且有不少女子；劉且處旅舍中、以賭博為消遣、十數日後、忽對各職員言：即日離申赴杭、但近日以用費過鉅、囊中積資且罄、前途移交應酬等費、一時不易設法、爰商諸衆、請貸以款、於是得數百金、劉遂去杭、

□處長電召重來滬上□　越兩日、各職員果得劉電、召往杭州羣寓居城站旅館中、翌日、劉忽又對衆告貸、謂某處長電召赴申面商要公、惟囊中無資、請再湊出、容就職後一同奉還；衆信之、又湊百餘金與之、

□移交需費親戚上當□　劉既至申、又托其所委之總務科長、向其戚某告急、謂各職員均已抵杭、而該局尚須移交費數百金、請暫假、訂明於一月後加利奉還、某信之、遂貸以三百金、

□慾壑既滿人如黃鶴□　劉既得金、不復去杭、促居逆旅中之各職員致電催促、亦無覆信、蓋此時劉已挾資竊遁矣、

□做官心熱狼狽而歸□　各職員在杭、候劉久不至、旅館需費、乃不能償、行李箱篋、舉付旅館作抵押、遂各狼狽歸申、覓劉而劉杳然矣、於是始知受騙、（雁）

□　□　□　□　□

□到杭消息魯迅疑訝□　數月前、杭報曾載文學家魯迅先生到杭消息；有人偶晤先生、詢以此事；則謂足跡不到杭州、已十餘年；又謂近由書局轉到一素不相識之某君信、有「孤山一別」及「曼殊女士」等語、頗疑惑不解也、

□原來如此有人假冒□　後經人幾度探察、始知係一原在杭州松木場第二初級小學教書之周鼎夏假冒、周鼎夏住裏龍舌嘴五十四號、現攜其妻、暫住流水橋四十八號、周嘗在市政府貢職、其履歷書上書：「三十歲、浙江第一師範畢業、上海美術專門畢業、曾任杭州縣立第三小學教員」、

□對人自述居然魯迅□　惟周對人言、則謂紹興后馬人、曾任北京大學及北高師教授、新由廣東同來、因愛西湖、故特隱居於杭；又恐有人麻煩、故特只教小學生、由翻譯文章所得之稿費、及蔣夢麟校長按月津貼之四十元維持生活、周又謂所著『吶喊』及『彷徨』二書、已銷去八萬餘却只收到書局二千元、又謂在粵曾被李濟深軍長禁監一個月、現已做成『出險記』一書將由光華書局印行、又謂暑假將在虎跑講學、暑假後即往南洋、又謂近有一文譯登在小說月報、任談時務、索涉甚多云云、

□信口開河何其趣耶□　當杭報登載魯迅先生到杭消息幾天前周鼎夏曾偕其妻「曼殊」在曼殊大師墓旁裘氏墓道牆上題詩、署名魯迅、適有數青年經過、因與之談話、未久此冒名之周鼎夏謂須赴老友蔣夢麟先生約、即留裏龍舌嘴地址而別、後因去信、久無回音、被騙之青年在滬由書局探得魯迅先生住址、往訪之、而始明眞相、又周鼎夏對一部人稱其妻為曼青、謂常有文章在婦女雜誌發表、（民吁）

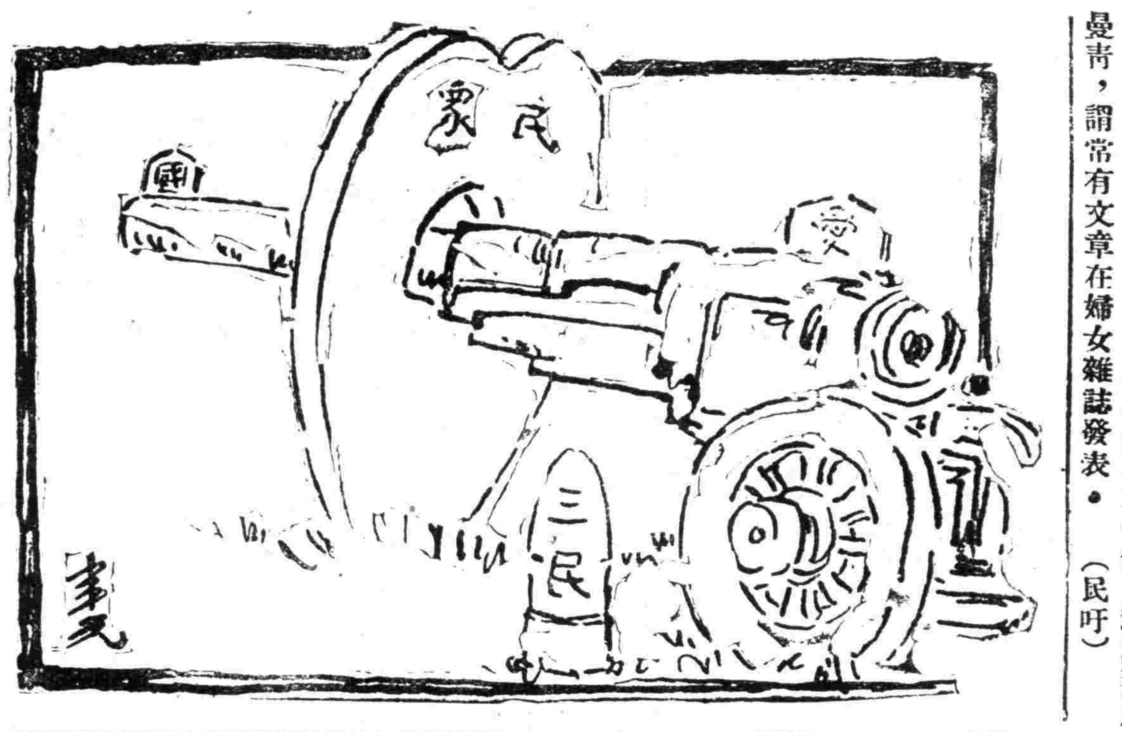

長篇小說　浪漫先生　（十四）

姚賡夔

浪漫先生怎麼會喝酒呢？而且他還是十分厭惡着酒的、但他對於酒、居然會發生出興味來、他對人家說：『酒對於我、果然不能使我發生出興味來；但吃酒之後的我、却對於我覺得有十二分的興味、我因為要尋求得吃酒吃醉之後的興味、所以不能不吃酒；須知古人說過：「吃得苦中苦、方為人上人、」我吃酒彷彿如此！因為吃了酒後就有興味、那我又何必因酒的本身不好而不吃酒呢？

浪漫先生又說：『世界上一切虛偽極了！就是以我而論、也自己覺得十二分的虛偽、一個人除了在小兒時代的天眞是可貴外、此外、只有吃醉了酒以後的性情可貴！——因為這都是不由你矯揉造作的！這都是不虛的！而且、我們日常的生活、簡直十二分的無聊；說句老實話：你如要在世界上去找尋一個樂土、那是決計沒有的！但是你睡着之後、你在夢中、却又是一個境界、我認為確是一個樂土；此外、吃酒吃醉之後、那倒也如置身在世界以外、也正像到了別一個世界、我也認為確是一個樂土！』

他又說：『初吃酒時、果然是痛苦的、但你只要能忍耐！尤其是像我這樣酒量低淺的人、三杯下肚、便已大醉、那時、儘可發放出自己的天眞來、便是要罵人——甚而當着人面前罵人、要評論人、即使罵得如何利害、在受者儘覺得受不下、但因為我吃醉之故、我彷彿掩護着一個盾牌、覺得舒服而又爽快、眞舒服而又爽快極了！』

所以他天天在一家酒店裏喝酒、他自有許多愛吃酒者追隨着他一同喝酒、因為他用錢爽快、一些也不可惜、有好酒喝、又有好菜好肉佐酒吃、即便他性情古怪、脾氣特別、人家也很願意、但、浪漫先生使酒罵座的本領、眞不錯！（明天續刊）

□笑話之頤

一、演說家：「我的演說很短、十分鐘即可講完、但不知從什麼時候說起？」—聽者：「最好從九分半說起、」

二、客：「你這汽車太壞了、怎麼老是這樣的搖動、」—開車者：「別說了、老爺、這不過只是在走時搖而已、」

三、夫：「預備好了麼？走吧！」妻：「討厭、老來問你、我不是說過在一點鐘以前給你叫過麼？只等一分鐘」

四、先生：「三個子一個甜瓜、你算算、二十一個子可以買幾個甜瓜？」學生：「可以買七個」先生：「怎麼辦？不是還差一個嗎？」學生：「叫買甜瓜的少算一個就行了」

海外奇談　一個虱的訟案　（冰譯）

法官沒法辦　請教法律家

二月二十六日柏林日報載德國勃林Bruenn地方有一個馬戲班、這班子裏的一個跳虱明星、那班主保護這虱明星、非常周到、他每天有一定的時候、把自己手臂上的血、供給虱明星吮來充饑、

有一天那班主因為有很重要的事情、須到旁的地方去、他知道趕不及在平常喂血的時候回來、所以臨行告訴他的助手、叫他按照一定的時刻、到了規定時間、把手臂脫出來請那明星進餐、助手答應他照辦、到了規定時間、它在他手臂上咬了一口、覺得味兒不對、跳到不知那裏去了、助手找了半天也不曾找着、後來忽然覺得腿上發癢、狠命的搔了幾下、誰知那個虱明星竟被他搔死了、

到了晚上、馬戲快開場了、班主也趕了回來、助手告訴他這不幸的消息、班主立刻將售出的票收回、聲明今晚因為特別原因臨時停演、同時要將助手辭退、常晚便向法庭控告他犯暗殺罪、助手也因為班主不照合同上的任職期中途辭退、要求賠償損失、也向法庭起訴、

法庭上受理之後、覺得助手之被辭退、是因為害死了虱明星、至於殺死了虱是否應該賠償損失、法律上却沒有這種規定、當時問了兩造口供之後、就宣告退庭、將這案子徵求許多藝術家和法律家的意見、將來究竟怎樣判決、恐怕還得等法律家發表了意見再說呢、

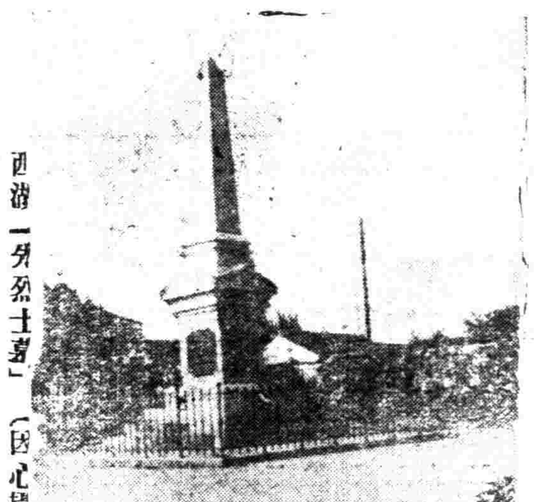

西湖一先烈士墓　（囚心攝）

滬甯路　上行車

站	開車時刻
上海北站開	[illegible]
眞茹開	[illegible]
南翔開	[illegible]
安亭開	[illegible]
陸家浜開	[illegible]
崑山開	[illegible]
唯亭開	[illegible]
外跨塘開	[illegible]
蘇州開	[illegible]
滸墅關開	[illegible]
望亭開	[illegible]
周涇港開	[illegible]
無錫開	[illegible]
石塘灣開	[illegible]
洛社開	[illegible]
橫林開	[illegible]
戚墅堰開	[illegible]
常州開	[illegible]

滬甯路　下行車

站	開車時刻
南京開	[illegible]
神策門開	[illegible]
太平門開	[illegible]
堯化門開	[illegible]
棲霞山開	[illegible]
龍潭開	[illegible]
下蜀開	[illegible]
高資開	[illegible]
鎮江開	[illegible]
新豐開	[illegible]
丹陽開	[illegible]
呂城開	[illegible]
奔牛開	[illegible]
常州開	[illegible]

淞滬路　上行車

站	開車時刻
上海北站開	[illegible]

淞滬路　下行車

站	開車時刻
砲台灣開	[illegible]
吳淞鎮開	[illegible]
江灣開	[illegible]

滬杭甬路　下行車

站	開車時刻
上海北站開	[illegible]
新龍華開	[illegible]
上海南站開	[illegible]
龍華開	[illegible]
松江開	[illegible]
石湖蕩開	[illegible]
楓涇開	[illegible]
嘉善開	[illegible]
嘉興開	[illegible]
王店開	[illegible]
硤石開	[illegible]
長安開	[illegible]

滬杭甬路　上行車

站	開車時刻
閘口開	[illegible]
南星橋開	[illegible]
杭州開	[illegible]
艮山門開	[illegible]
筧橋開	[illegible]
臨平開	[illegible]
長安開	[illegible]
硤石開	[illegible]
王店開	[illegible]
嘉興開	[illegible]
嘉善開	[illegible]

江墅支線　上行車

站	開車時刻
閘口開	[illegible]
南星橋開	[illegible]
杭州開	[illegible]
艮山門開	[illegible]

甯波段　下行車

站	開車時刻
寧波開	[illegible]
慈谿開	[illegible]
丈亭開	[illegible]
餘姚開	[illegible]
五夫開	[illegible]
百官開	[illegible]

甯波段　上行車

站	開車時刻
曹娥江開	[illegible]

津浦路　上行車（特快星二三五）

站	開車時刻
浦口開	[illegible]
滁州開	[illegible]
明光開	[illegible]
臨淮關開	[illegible]
蚌埠開	[illegible]
固鎮開	[illegible]
南宿州開	[illegible]
福履集開	[illegible]
徐州到	[illegible]

津浦路　下行車（特快星二四六）

站	開車時刻
徐州開	[illegible]
福履集開	[illegible]
南宿州開	[illegible]
固鎮開	[illegible]

隴海路

車次	站	開車時刻
上行車（慢車逐日）	浦口開	上午八・二〇
	徐州到	下午一一・四五
下行車（慢車逐日）	徐州開	上午七・四〇
	浦口到	下午一〇・一七
上行車（特快星四日）	徐州開	上午一〇・五
	鄭州到	下午一・〇〇
下行車（特快星二六）	鄭州開	上午七・〇五
	徐州到	下午六・〇五

滬太汽車

站	開車時刻
上海開（至大場）	[illegible]
大場開（至上海）	[illegible]
上海開（至劉行）	[illegible]
劉行開（至上海）	[illegible]
上海開（至羅店）	[illegible]
羅店開（至上海）	[illegible]
上海開（至劉河）	[illegible]
劉河開（至上海）	[illegible]

滬閔汽車

站	開車時刻
上海開（至閔行）	[illegible]
閔行開（至上海）	[illegible]

船期

▲進口輪船報告▼

四月十二日　禮拜四進口

[illegible]

▲出口輪船報告▼

▲甯波班　[illegible]

▲長江班　[illegible]

▲蕪湖班　[illegible]

▲定海石浦海門　[illegible]

▲崇海班　[illegible]

▲通州揚州班　[illegible]

▲福州班　[illegible]

▲溫州班　[illegible]

▲南華班　[illegible]

▲北洋班　[illegible]

▲外洋輪船報告▼

▲太平洋班　二月十三日、二月十七日、二月十一日、四月二十五日

▲西雅圖班　四月二十一日、四月二十八日、五月十九日

丹桂第一台重金禮聘大名鼎鼎滿佈全球聲韻幽揚味雋腔新文武唱做全材秦斗鬚生

馬連良

今日准演生平傑作好戲

全部秦瓊發配

丹桂第一台禮聘初次來申德霖嫦派唱做雙絕二簧青衣花衫

黃桂秋

今日准演生平傑作好戲狀元祭塔

地址愛多亞路 **大世界** 西新橋堍

大世界建築告成之大露佈

（門票小洋三角）須知今年之大世界非去年之大世界此後之遊戲場異往日之遊戲場略撮大要如下

新建五層樓高大洋房 分●亭●台●樓●閣●廳●悉號共和 一層有一層之精美佈置 一場有一場之新奇遊藝 共和廳、陳列名花四時常設雅座品茗鬧中得靜 共和閣、紹興文戲連台彩劇南方歌劇彈詞說部 共和樓、徽州戲純粹徽調各方團滑稽捧腹 共和台、魔術新戲從未有過科天影魔術奇巧莫測 共和亭、高聳雲霄俯視洋場車水馬龍盡在眼底 其餘大京班羣芳會唱卷戲杭州班等等尚有種種遊藝不克遍載 露天影戲場陳設大千世界都門一所

北京大戲院

北京路貴州路口 電話中央七四一

上午十時半加演一次 券一價一律 小洋三角

今天起日夜開映 日戲三時 五時半 夜九時一刻

卓別麟導演傑作

巴黎一婦人

加演卓別麟滑稽傑作「半夜三更」

（價目）日戲 正廳小洋三角 樓廳小洋六角 花樓小洋九角 夜戲 正廳小洋四角 樓廳小洋八角 花樓大洋一元

中央大戲院

電話中央三二五五號 每逢星期日星期三換片

日戲三點起五點半 夜戲九點起共演三次

日戲價目 正廳小洋四角 樓廳小洋五角 包廂小洋八角 夜戲價目 五角 六角 一元 幼童減半 概作小洋

明星影片公司最近十七年份偉大攝製最精密之國產巨片

前部白雲塔

張石川導演 胡蝶 阮玲玉 朱飛 鄭小秋主演

新中央戲院

電話北二二三三二號 每逢星期三星期日換片

時刻 日戲三點鐘起 夜戲七點鐘起 九點一刻

價目 日戲三角 四角 六角 夜戲四角 五角 八角 一律小洋

友聯影片公司最近名貴出品十七年度最偉大之國產鉅片

前部白雲塔

張石川導 鄭正秋編

老靶子路福生路口電話北第一二五二

百星大戲院

今天日夜開映

革命戰事國際陰謀歷史鉅片

一九一八年德國革命史

德國大革命

驚心動魄 觸目生感

絕妙一幅上年閘北浩劫寫真

時間 日戲下午三時 下午五時半 夜戲九時一刻

價目 日戲 樓下三角 樓上六角 九角 夜戲 樓下四角 樓上八角 大洋一元

新愛倫大影戲院

院址虹口海甯路中 電話北四五二〇號

日戲三時 五時 夜戲七點 九時

價目 樓上小洋四角 樓下小洋二角 日夜同價 幼童減半

陽歷四月十二號起連映二天 最新尚武冒險愛情佳片 約翰白爾主演 **荒山儷影** 片內加印中文說明

○注意○ 每逢星期二四六更換新片 每日開映四場 為便利顧客起見

武昌大戲院

地址 虹口東武昌路四號 電話北七五九號

時間 三時 七時一刻 九時一刻 日夜一律 兒童減半

歐洲戰事巨片

價目 樓下二角 樓上四角

婦人之仇敵 十大本

◎加印華文字幕以便觀覽◎

虹口大影戲院

虹口乍浦路北 電話北一四八號 每逢星期一星期四換片

時間 日戲三點鐘 夜戲七點一刻 九點一刻

（價目）樓上三角 樓下二角 幼童減半 日夜一律

今天日夜開映三次 破天荒唯一巨片

海強盜

預告 即禮拜一起演 醋海波瀾

城南通俗大影戲院

大東門小南門北 每星期換片二次

時間 日戲二時半 夜戲六時半九時起

（價目）優等正廳一元 特別包廂四角 包廂二角 幼童減半 日夜一律

今天日夜開演 顧寶蓮主演西遊記

中國影片 **紅孩兒** 大中國公司出品

閏二月二日起 白美四集 演念

法界共舞臺男女合演 閏三月念二夜戲 八月八特七頭五官八特七頭三二三樓角 角樓角廳角包角包角廳角廳層三 電話三千五百十七

王小梁小馬 陳 粉 袁陳苗張王
榮桂一蘭秀 筱 凌 雲 小彩勝月文
森元鳴春英筱 穆 菊 花樓霞春亭祥

頭本仙珠定國

天蟾舞臺男女合演閏二月念三夜戲 特煩全體名角一齊登臺准演拿手傑作文武好戲 電話中央三七零二

彭春珊 李春棠 高百歲 白牡丹 劉漢臣 麒麟童 高慶奎 雪豔琴 王芸芳 劉奎官 董志揚 陳永奎 劉桐軒

新排新戲 **後部臥薪嘗膽** 今夜初演

榮記大舞台男女合演 閏三月念二夜 禮聘南北著名文武藝員合演好戲（價目）注意 一元 八角 六角 四角 三角

張彥芝 陳嘉麟 張少泉 沈豔芳 李桂芬 白鳳英 林樹森 孟麗君 李桂春 即小達子 姚玉蘭 王匯川 張桂芬 李瑞亭 孫少堂 張竹軒 于蓮仙 孫慶芬

三奇本女鎮夢國驚高出廷世贊

上海舞台男女合演 閏三月念夜戲 價目注意 優等花樓六角 特別包廂三角 優等官廳八角 特別正廳四角 三層樓一律小洋二角 電話中央五五六零

趙東昇 于雨亭 賈璧雲 金少山 劉豔琴 趙君玉 趙如泉 黃玉麟 趙韻聲 筱蘭芬 郭春華 王桂卿 吳桂芬

新排新劇 **頭二本穿金寶扇恨** 初次新演

林記更新舞臺男女合演閏二月念三夜戲

孟劉張韓 劉 王 筱 香豔筱 親王筱 張 陳 劉鞠周蔡
宏斌培鳳 鳳德翠桂
垣崐南奎 喜鳳冠影月紅香 紅菊紅韻樓佩卿 卿奎蘭卿

天下第一橋

丹桂第一臺男女合演 閏三月念二夜戲（價目注意）花官一八包一正一三三包三四客四 電話中央四一八七

董 劉小劉 雪 小 瑞 蓋 毛 黃 郝 馬 王
志臣 文美 孟七 玉琴 明 玉 麻子 三 德 寶 玉 廷 韻 珂 桂 秋 壽 臣 連 長 良 林
洗浮山 元帥 帶馬 牡丹亭 水淹七軍 鎮潭州 懷都關 金 吊金龜 狀元 祭塔 全部秦瓊發配

開設北江路中 廣舞臺聘請粵東寰球樂第一班閏二月廿三夜戲 電話閘北二百六十五號

加演 六國大封相 全班藝員出齊拍演

價目 特等大洋二元半 頭等大洋一元半 二等小洋八角

電光配景奇情豔劇 **假神仙** 全班藝員落力拍演

永安天韻樓

影戲：開演國產名著新片 **天涯歌女**

大京班：何雪英 小長勝 紅 譚 梅 伍鳳春 俞蘭卿 念九三十本 ◀狸貓換太子▶

鳳儀班：王鳳彬 朱韻聲 金 崔 霞 朱桂紅 朱小卿 **二本下江南**

柳子新劇社 男：趙文 張四維 玉 金如 少白 王梅 李君 **馬振華**

◉欲知詳細說明請閱天韻樓日報◉

新新屋頂花園

新聲大京班：王俊宸 張銘軒 趙君市 麒麟童 李寶蓮 王雪 培鑫 秦上鄉 水霞 王蘭 杜飄 宴文 全班合演 **通州奇案**（夜）

鐘社新劇：林 夏 宋 張 秦 董 擁容天人 凝僧大公 哈哈天心（日）（夜）**馬振華投江記**

精神團：張冶兒 易方朔 滑稽新劇

蔣婉貞：女子蘇灘 于桂芬（京音大鼓）

先施屋頂樂園

大京班：特煩應君寶蓮新排大宋歷史好戲 十五十六本 狸貓 拼練純熟即日開演

樂社女子新劇：特煩呂君夢樵新編警世著名俠義新劇 **江湖大好老** 此時露佈排練純熟擇日開演

國產影片：**觀音得道** 日夜開映

教育週刊

教育與社會

陳紹賢

這篇文章是兩年前我在廣大讀書的時候所選修教育社會學一科的論文Educational sociology 去年離開廣州時，因太笨重的書籍等不便攜帶，故暫留友人處；共匪搗亂之役，友人他避，現悉該項書籍，多數散失，幾年來所有學術論文稿冊以及一切筆記簿，多已不得復見，不覺悵然！ 這篇論文——此外還有多少——因當時經整理後發表，現在始得復見，其他大部分，現在只有在我的腦裏留存多少印象而已● 適檢舊作，感想繫之！　作者附識

一、教育目的之今昔觀

古代社會生活簡單，大概是個人與個人之接觸，而少有明顯的共同生活，所以各種理論和制度，常以個人為本位，教育上之個人觀念，尤為顯著● 當時教師對於學生大概所陶冶的是個人的性情；所注意的是個人的德行；所傳授的是個人的知識；所訓練的是個人的技能● 因此，當時教育的理想和目的大概是着重於個人方面；雖有些兼顧到社會方面，但因對於社會沒有切實的觀念，所以常有主觀的或空洞的缺點●

古代希臘和羅馬的教育盛極一時，教育的主要目的不外在謀心身兩方面的健全：如柏拉圖（Plato）以為教育是使心身之美滿發達，亞里士多德（Aristotle）以為教育目的是由完善的道德，達到快樂的生活；錫西羅（Cicero）以為教育在發達兒童的道德心，其目的為養成完善的辯論家；庫因崎良（Quintiljanus）也以為教育在養成德性完全之雄辯家；布拉特奇（Plutarchs）以為教育目的在完成健全的人格● 以上各種教育學說，都可以代表當時教育觀念之注重個人● 中世紀基督教發達以後，教會教育的生活，在拯救個人的靈魂，完成個人的道德，還不免偏重於個人● 到了十八世紀教育學說以個人為本位的還多；如自然主義的教育學者盧梭(Ronsseau)著名兒童教育的裴斯塔洛齊(Peltosozzi)，福洛貝爾（Froebel）和主張道德教育的海爾巴脫（Herbart），他們的教育觀念，都是偏重於個人方面●

近代教育目的，就變了從前的舊觀，而注重於社會方面了● 愛葛萊（Eagley）和金恩（Kiny）一班教育學者都釐定教育目的為社會的效能（Social Efficiency）● 密勒（Miller）對於教育目的之釐定，分為個人和社會兩方面相互並進，到底仍着重於個人之社會化（Socialczatnl），為教育上之重要

□第十二期目錄
○教育與社會　陳紹賢
○農村教育與農民運動　心鏡

職責● 現代教育學者闡揚社會的教育目的之著名者，首推杜威(Johndewey)● 他說：『我相信學校本來是一種社會制度● 教育既然是一種社會的程序，學校不過是羣居生活之一種型相，所有可以使兒童分受本種族所傳來的文化和資產，並且使他為社會運用的能力最有效的主動力都聚集在學校裏』● 由此可見教育與社會關係之密切，而教育目的當然不能離開社會●

二、教育目的何以要社會化

某種理論之發生，某種制度之成立，都是因其與時代狀況有密切之關係● 古代社會組織簡單，共同生活減少，所以教育目的就偏於個人方面，現代社會狀況和從前大相差異：機器勃興，社會因而發達；交通便利，生活因而複繁；結果就是需要互相合作，增加接觸倚賴● 所以社會情形不同，教育目的也不能不因之而變● 假使現在的教育目的，仍是着重於個人方面，那末不獨有社會環境的牽制，個人不容易唯我發展，如果能夠唯我發展，恐怕社會就要因之而頹唐退化了● 個人不能夠離社會而生活，所以他所受的教育，當然要以社會為目的，謀社會之進化● 社會有美滿的發達，個人也能夠得到相當的利益：好像身體有良好的營養，各器官自然能夠發育健全● 這種觀念，並不是否認個人的教育，不過以為於個人的心身健全之外，以適應社會進化的要求，更加緊要● 換句話說，教育應使各個人對於社會有相當的服務，積極的貢獻，以增長社會的效能，促進社會之進化，這樣看來，教育目的就自然要社會化了●

三、社會狀況與教育

各時代的社會狀況與教育制度，學科，教材和教授法有密切的關係● 杜威說：『仔細考察各時代的教育制度，都是以社會情形為重要的樞紐● 不只制度的形狀是如此，就是教授的學科和教授的方法也是如此●』 這種話可由教育史來證明：如家長制度發達的國家，學校的制度也帶有家庭的色彩，中國古代父權發達，所以有『天地君親師』的尊嚴并稱，羅馬古代父權發達，所以教師對於生徒也有很大的威權● 學科和教材是社會習尚的反映：如雅典人尚理想，重美感，所以學校的學科和教材注重文學和音樂● 斯巴達人愛武藝，喜體育，所以學校的學科和教材注重體操和技擊● 羅馬人崇實際，好功利，所以學校的學科和教材注重法律和演說● 教授法也和社會狀況密契：如中國古代社會是個『民可使由之，不可使知之●』的情形，只有上行下效的關係，沒有互相質疑，共同討論的組織：所以教育上也祇有教師傳授，沒有互相討論● 如杏壇設教，七十子對於孔子沒有什麼深切的互相討論● 東漢馬融的門人，多是就學之後，經過幾年而未得一次與其師傳論學；質疑尚且沒有機會，還說到甚麼互相討論● 學記說：『時觀而弗語，存其心也；幼者聽而不問，學不躐等也●』 這兩句話很可以表現中國舊式教育師生間沒有相互的討論● 反觀古代希臘蘇格拉底的『反詰問答法』(soknatfsche ironie) 的教授，就大不相同了● 但這種教授法是適應當時的社會狀況而生的：希臘盛時，民治發達，人民留心政治，常從事關於政治的辯論；所以講學上受了這種影響，也有共同的討論● 總之，從縱的方面，自古代到現在，從橫的方面，自中國到世界各國，凡有教育史的都可以舉出許多關於教育制度學科教材和教授法與社會狀況關係綦切的實例來●

四，教育與社會進化

社會狀況能影響教育制度，學科，教材和教授法，上面已經說過● 但另一方觀察，教育也能影響社會狀況● 換句話說，教育能促社會之進化● 這層非常明顯，社會能否進化，在於社會制度能否日見改進，社會習尚能否日見完美，社會事業能否日見發達，社會感情能否日見和諧，而社會制度之改進，社會習尚之完美，社會事業之發達，社會感情之和諧，全在社會上各份子能夠明白社會狀況，了解羣居關係，和應用社會進化的原理而為革命舊鼎新的工作● 教育不只是傳遞知識，應使受教育者明白互助，合作，服務，利他眞諦，應用社會學的知識，而且根據社會進化的原理，以促進社會之進化● 這種人才之養成既然是依靠教育，那末，教育與社會進化之關係，何等密切而明顯？ 假使社會上各份子沒有受過教育，或者所受的教育不是以社會為目的，那末，他們的行為就要無意識的或有意識的和社會的利益衝突！ 他們各人的生活不能與社會的生活相調和，那末，這個社會當然就要退化，所以能使社會進化的就是以社會為目的的教育● 教育與社會的關係，好像一物的兩面●

本篇的參考書：
陶孟和：社會與教育　第二章
Smith an Introduction to Educational Sociology chap 1 2
King Education for Socral Efficiency Caap 1 2 16 17

農村教育與農民運動

心鏡

佔全國人口十份之七八的中國農民，自受了帝國主義軍閥及其走狗貪污豪劣的種種侵略剝削以後，早已『司農仰屋』空喚奈何了！ 可是他們雖窮到了這般田步，却不知道致窮的原因，更不知道救窮的方法，一部份依舊懷着農村自足經濟的思想：『鑿井而飲』耕田而食』甚麼國計民生及革命等等，都視為無關輕重● 一部份很想馬上跳出窮的圈套一鬨革命，便頓足狂舞，而革命之有無步驟及是否適合國情，則非所注意，辛亥革命，農民很少參加，是一個例證，過去兩湖農民之革命其名反動其實，也是一個例證，總之，他們簡直是一羣『渾噩黎庶』● 然而國民革命的最大目標，是在解救這一羣『渾噩黎庶』於帝國主義軍閥及其走狗貪污豪劣的重圍裏，國民革命，差不多是農民革命；在革命進行中，萬不能因他們渾渾噩噩『因噎廢食』而放棄農民運動● 反而言之：正因為他們渾渾噩噩，更必須加緊農民運動（指最近的將來恢復民衆運動而言）●

人類之別於旁的動物，每高於旁的動物，誰也知道是人類有知識而旁的動物則否● 但是智識之由來，必須經過一番訓練● 便是先知先覺者，其稟賦雖較常人特別不同，然亦須經過一番訓練，始能先人而知，先人而覺● 農民渾渾噩噩，正是缺乏智識的象徵，只要施以相當的訓練，便可增進相當的知識● 所謂相當的訓練，就是主辦農村教育，我國農民百分之八十是沒有受過教育的，然而這不是農民本身上的錯誤，或者農民不願求學；只以過去軍閥摧殘農村教育於前，而共產黨復消滅農村教育於後，弄得他們沒有享受教育的機會罷了！ 他們既沒有享受教育的機會，就不認得字，既不認得字，便不啻是光眼瞎子，縱有三民主義的書籍擺在眼前，亦不能閱讀，這就是不能了解並信仰三民主義的根本原因● 固然關於三民主義的演說，農民時常聽過，可是演說的，就過去言，不是曲解三民主義的跨黨份子，便是一知半解的冬烘先生；他們所講的，乃是他們自己的一民或二民的主義，而不是眞正的三民主義● 農民因為沒有認字看書的知識，究不知三民主義的書籍裏所講的三民主義與那班壞蛋所講的截然不同，於是儒者聽了，依舊死氣沉沉，而強者聽了，則誤入迷途做了共黨的工具而不自覺● 有時，農民固亦懷疑那班壞蛋所講的一民或二民的主義，持着三民主義書籍質問他們，然而他們老早就曉得農民是光眼瞎子，樂得囫圇吞沒或指東射西的解下去● 農民信以為然，於是糟天下之大糕，而受了他們天字第一號的大當●

在今日而言農民運動，唯一的方法，須從宣傳組織訓練入手，而宣傳尤關重要，宣傳一屬於文字，一屬於言論，二者須同時並重● 但文字宣傳，其收效之大，實非言語宣傳所能比擬● 因為整個的三民主義如關於政治經濟文化……以及以三民主義為出發點的建國方略建國大綱第一二次全國代表大會宣言等，決非口頭上所能發揮盡致的，而口頭上之宣傳方式，不外召集一區或一鄉的農民等於演講台下，向他們演講，其弱點是：演講時間過長，則演講者及聽衆俱受精神上之煩悶● 過短，在演講者一方面，則語焉不詳；在聽衆方面，則不免斷章取義● 不但如此，聽衆站近台前者，固聽得明晰，而站在較遠離台四五步者，則雖傾入而聽，亦難十分明瞭● 至烈日或大雨之蒸射會場，舉傘既礙觀瞻，復阻聲浪，卒至演講未告段落而即散會者尤屬數見不一見● 還有：就是在鄉間演講者，未必個個對於三民主義及關於革命問題，都有充分之認識，與圓滿之解答，聽者如以某種事件質問演講者的時候，演講者若所答非所問，那末，一來失掉信仰，二來欺騙民衆● 然則要以何種方法才能補救言語宣傳之弊呢？ 不待說是文字宣傳● 明言之就是要馬上舉辦農村教育：設立農民夜班或半日學校，給他們一個認識文字的機會——增長知識的機會● 因為近代的書籍如三民主義等都是純白話的，只要認得千多字的人，便可以看得出● 農民夜班或半日學校，如辦得得法，則在兩三個月之內，農民就能認得千多字，就有閱讀三民主義等書籍的程度，就能眞眞明白三民主義到底是全國民衆尤其是農民的一劑起死囘生的救命藥● 農民沒有讀過書的，其求知慾比較任何人都豐富些而且表現得格外明顯，試看他們常常對小學生發出一種贊嘆的聲音，便可以知道，因此他們一旦有了看書的本領，從心理上推測起來，他們一放下鋤頭，必定很高興的拿着書本搖頭擺尾的誦讀● 他們會自動在三民主義以及關於三民主義之著作裏，尋找三民主義之特質及怎樣適合國情與革命的步驟，由研究的態度，進為了解的程度，再進為信仰的態度，他們既對於三民主義有了信仰，則必定會把從前跨黨份子及冬烘先生對他們所講的一民或二民甚至無民的主義，丟在九霄雲外，而對於現在之向他們宣傳者，一方面固然接受，同時又必會以他們自己之研究所得，對照一下，以驗宣傳者之宣傳是否合乎三民主義● 這樣一來，則農民再也不得渾渾噩噩，自甘落伍，或被人利用● 在農民運動裏面，將自動驅除過去把持農運及破壞農運之跨黨份子流氓地痞與土豪劣紳，團體因而鞏固，紀律因而嚴明…… 申言之，他們會一致參加國民革命而且會做國民革命的先鋒，直接向帝國主義軍閥及其走狗貪污豪劣與破壞國民革命之罪魁的共產黨那些窩巢裏衝鋒前進● 農民運動必定會成為革命史上最光榮而有價值的一頁●

不過要提倡農村教育，須有下列幾個條件：

一●由中央黨部或省市黨部將三民主義及闡明三民主義之各種著作，編成淺顯的白話小冊子，以便教授●

二●在教育經費項下，提出十分之二三，作為農村教育經費，無論何人或何項團體，不得提借●

三●担任教授者，須確係忠實黨員，並須澈底了解黨義●

四●農民之特別勤惰在最短期間內卽能根據黨義而作口頭宣傳者，須給以相當之獎金，以資鼓勵●

上列各條，確實未必週到● 然在現時農民大多數不認識本國文字以致不能明白的直接的了解黨義的情況之下，則上列各條，實在是舉辦農村教育之必需條件● 亦卽是農民運動的必需條件，歸納起來說：要幹農民運動，必須舉辦農村教育，農村教育與農民運動，是相關連的是要同時並重的● 一七，四，三，於武昌蛇山湖南學校●

商情

四月十二號 星期四

▲外國匯票

銀行電匯（上海匯至倫敦）	二先令六辨士七五（申規一兩計算）
銀行即期	二先令六辨士八一二五
銀行四月	二先令七辨士
銀行買進四月定期	三先令八辨士七五
帶根電匯四月定期	二先令八辨士八七五
帶根電匯六月定期	二先令九辨士○六二五
銀行電匯（上海匯至法國）	一千五百九十個佛郎（申規百兩計算）
四個月期	一千六百六十個佛郎（申規百兩計算）
銀行電匯（上海匯至紐約）	美金六十二元五角
四個月期	美金六十五元八七五
銀行電匯（上海匯香港）	七十九兩五錢 港洋百元合規銀
銀行電匯（上海匯至印度）	一百七十羅比○七五（申規百兩計算）
銀行電匯（上海匯至爪哇）	一百五十五盾（申規百兩計算）
銀行電匯（上海匯新加坡）	九十兩○七五（新洋百元合申規）
銀行電匯（上海匯東京）	七十六兩六錢二五（日洋百元合申規）
銀行電匯（上海匯至漢堡）	二百六十一馬克半（申規百兩計算）

	買	賣
英金票每磅	十元○七角	十元○七角五分
荷蘭票每元	八角六分	八角七分
英金四開每個	十元○七角三分	十元○七角八分
美金四開每個	十一元	十一元○五
坎拿大票每元	二元一角四分	二元一角五分
印度票每羅比	八角○三釐	八角一分三釐
菲律賓票每元	一元○六分五釐	一元○七分五釐

▲國內匯兌（銀行公會報告各省匯市）

地名	種類	價
北京	公砝	一○五三.○
天津	行化	一○六一.○
重慶	九七平	一○三○.○
成都	九七平	七一○.○
萬縣	九七平	一○六五.○
漢口	洋例	一○三六.○
廣州	毫洋	○○六二.○
梧州	毫洋	○○六六.五兩

地名	名稱	價
北京	銀元	一○一六.○
天津	銀元	一○一五.○
青島	銀元	一○一一.○
烟台	銀元	一○一九.○
重慶	銀元	一○一五.○
成都	銀元	七○○.○
萬縣	銀元	一○七○.○
福州	銀元	一○一六.○
廈門	銀元	一○○九.○
南京	銀元	一○○三.○
汕頭	銀元	一○一四.○
漢口	銀元	一○一一.五
雲南	滇幣	○三七○.○
大連	銀元	一○○五.五
九江	銀元	一○一四.○
南昌	銀元	一○一二.○
蕪湖	銀元	一○○五.○
安慶	銀元	一○○六.○兩

▲各國票價

錢莊做開外幣五點鐘以前之盤

	買	賣
盧卜一千元新票每萬枚	三兩二錢五分	三兩七錢五分
盧卜五百元老票每萬枚	五兩二錢五分	六兩二錢五分
盧卜五元十元念五元票	九兩五錢	十一兩
盧卜二百五十元票每萬	二兩	二兩五錢
法郎票每元	八分五釐	八分七釐
新加坡票每元	一元二角一分	一元二角二分
香港鈔票每元	一元○七分七釐	一元○八分二厘
東老頭票每元	一元○三分六釐	一元○四分一厘
花旗票每元	二元一角五分	二元一角六分

▲金市

現貨標金 每條	三百八十四兩五錢
足赤條金	三百九十二兩
沙金烚赤	三百九十三兩

英美日銀市電訊

花旗銀塊	五角七分二五
英美匯水	四元八角八分二五
英日匯水	一先令十一辨士五六二五
美英匯水	四元八角三一二五
美日匯水	四十七元八七五
倫滬匯水	二先令七辨士二五
（倫敦銀塊市電報）大條銀近期	念六辨士三一二五
大條銀遠期	念六辨士二五

盤數	
五月期標金 開盤	三六九.五○
又 高至	三七○.三○
又 小至	三六九.二○
又 收盤	三六九.五○兩
又 午後標金 開盤	三六九.八○
又 高至	三七○.六○
又 小至	三六九.六○
又 收盤	三七○.二○
上午補水	三六九.○○
下午補水	三七○.○○
四月期登帳	三六九.○○
五月期登帳	三七○.○○兩錢分

▲銀洋錢市

早市開出行情

	早市	午市
國幣	七錢二分六厘	七錢二分六厘
江南小洋	六錢二分五厘	六錢二分四厘
廣東小洋	五錢八分八厘三七五	五錢八分八厘五毫
銀拆	二分	二分
銅元	三百九十四文	三百九十四文
衣牌	二千八百六十文	二千八百六十文
角子	二百三十二文	二百三十二文
小洋貼水	每角五十四文	每角五十四文

（銀樓大同行飾金掛牌）楊慶和福記 九霞新記 元裕記 老鳳祥 新天寶 老慶雲 天寶成 慶福星 裕楊慶和 鳳祥 德記 發記 景福 楊慶和久記 費文方 南鳳 北慶

各家天字足赤（每兩）價洋五十六元正

又 十足紋銀（每兩）價洋一元七角五分

▲滬南米市

昨日滬南各米市價如下

河下 頂特白粳 每石 十二元○○至十一元七角

▲滬北米市

昨日河下到源十六七艘，市交平淡，因天時見熱，米價看疲，然頂白粳貨稀，價堅，茲將斛開各價如左

殷海和	特頂粳	十二元五角五
王金法	又	十二元三角
郁阿四	又	十二元
吳希大	又	十一元七角
陸五第	又	十一元四角
林阿興	又	十一元二角五
趙海根	又	十一元
姚大男	又	十元○八角五
褚寶生	薄稻	十一元五角
唐永泉	又	十一元三角
廣阿先	杜尖	十一元二角
林阿興	又	十一元
孫仁高	變元	十二元九角
周德裕	又	十二元五角五
袁子揚	又	十二元八角

嘉穀堂米業公議米價

特號白粳	十二元六角
頭號白粳	十二元二角
二號白粳	十一元八角
三號白粳	十一元四角
機白元米	十三元
頭號白尖	十一元四角
二號白尖	十一元
三號白尖	十元○六角
羊尖	十一元八角
又 青頂薄稻	十一元四角至十元○一角
又 周莊白粳	十一元二角至十元○九角
又 南港陰元	十一元七角至十一元四角
又 常高變元	十二元七角至十二元二角
又 同里白粳	十一元二五至十一元一角
又 泗涇早稻	十一元二角至十元○八角
又 普通白粳	十一元五角至十一元二角
又 黎里羊尖	十一元一角至十元○九角
又 航船薄稻	十一元○○至十元○七角
又 同里杜尖	十一元一五至十元○九角
又 北尺白粳	十一元一角至十元○八角

▲油豆餅

洪泰輪大連油	七十件	十四兩六五
駿源輪大連油	二十件	十四兩六五
長茂輪大連油	二十件	十四兩六五
達豐輪大連油	三十件	十四兩六五
駿源機膠籽油	十件	十四兩八錢
又 輪牛籽油	十件	十四兩三錢
又 山豆豆油	五十件	十四兩二五
達豐岐山豆油	一百五	十四兩二五

（義興啓信到金長生船由岐山來）

▲大連油豆餅電

●四月十二日下午三點十分到申

豆油	現貨	十七元五角五分
又	四月份	十七元五角五分
又	五月份	十七元五角五分
又	六月份	十七元五角五分
又	七月份	十七元五角
黃豆	現貨	六元一角四分
又	四月份	六元一角四分
又	五月份	六元一角九分
又	六月份	六元二角一分
又	七月份	六元一角九分
豆餅	現貨	二元○四分五
又	四月份	二元○四分五
又	五月份	二元○四分
又	六月份	二元○三分五
高糧	現貨	三元二角
又	四月份	三元二角八分
又	五月份	三元二角八分
又	六月份	三元四角四分
又	七月份	三元四角八分
鈔票	現貨	七錢二分八厘

▲上海麵粉交易所

上午市價（兩錢分）

閏二月份標準 開盤	二.三一二五
又 二盤	二.三一五○
又 收盤	二.三一○○
三月份期標準 開盤	二.三三○○
又 二盤	二.三二五○
又 收盤	二.三二二五
五月份期標準 開盤	二.三三○○
又 二盤	二.二二五○
又 收盤	二.二二五○
六月份期標準 開盤	二.二一○○
又 二盤	二.二一○○
又 收盤	二.二一二五
七月份期標準 開盤	二.二一五○
又 二盤	二.二一二五
又 收盤	二.二一五○

上午成交粉七萬四千包

下午市價（兩錢分）

閏二月份標準 開盤	二.三○七五
又 二盤	二.三○二五
又 三盤	二.三○○○
又 四盤	二.二九七五
又 五盤	二.二九七五
又 收盤	二.二九七五
三月份期標準 開盤	二.三一二五
又 二盤	二.三一二五
又 三盤	二.三一五○
又 四盤	二.三一二五
又 五盤	二.三一二五
又 收盤	二.三一五○
五月份期標準 開盤	二.二二二五
又 二盤	二.二二○○
又 三盤	二.二二○○
又 四盤	二.二二○○
又 五盤	二.二二二五
又 收盤	二.二二五○
六月份期標準 二盤	二.二○七五
又 四盤	二.二一○○
又 收盤	二.二一○○
七月份期標準 二盤	二.二一二五
又 三盤	二.二一二五

下午成交粉九萬包

▲上海證券物品交易所

順手十六支棉紗（歡喜標準）（兩）

	前市
五月份 開盤	一五七.八
又 二盤	一五七.九
又 三盤	一五七.八
又 收盤	一五七.五
六月份 開盤	一五七.九
又 二盤	一五七.八
又 三盤	一五七.六
七月份 開盤	一五七.九
又 二盤	一五七.七
八月份 開盤	一五七.九
又 二盤	一五七.九
又 三盤	一五七.九
九月份 開盤	一五八.一
又 二盤	一五八.○
又 三盤	一五八.一

後市：一五七.九 一五七.八 一五八.○ 一五七.九 一五七.八 一五七.八 一五八.○ 一五七.九 一五八.○ 一五七.九 一五八.二 一五八.一 一五八.二

棉花 漢口細絨標準（習慣稱為陝西）

前市：四月份 三八.五五；三八.四○ 三八.五五；三八.六○ 三八.五○ 三八.五五 三八.六○ 三八.六五 三八.五五 三八.六○ 三八.六五 三八.六五 三八.六五 三八.七○

後市：三八.六五 三八.六○ 三八.六○ 三八.六五；三八.六五 三八.六五 三八.七○ 三八.七○ 三八.六五 三八.六五 三八.七○ 三八.七○ 三八.七○ 三八.七五 三八.八○

（各月份：四月份 二盤 三盤；五月份 開盤 二盤 三盤 收盤；六月份 開盤 二盤 三盤 收盤；七月份 開盤 二盤 三盤 收盤；八月份 開盤 三盤 收盤）

標金煉見九七八標準

	前市	後市
五月份 開盤	三六九.五○	三六九.七○
最高	三七○.三○	三七○.八○
最低	三六九.三○	三六九.六○
收盤	三六九.七○	三七○.五○

徐州中華書局職員胡厚孫緊要聲明

啓者鄙人任徐於本日十二日上午十一時半手持鈔洋一千一百元并國民銀行第一百四十七號何國記戶特種存摺一扣赴該行存款詎行至銀市街內突被強搶刧去除報告徐州戒嚴司令及公安局嚴輯外並向國民銀行掛失竊摺無論在何人之手永遠作廢特此鄭重聲明

公合利記印刷所股東許以椿遺失股份收據聲明啓事

茲據敝所股東許以椿君聲稱渠名下所占敝所股份計洋一千元正合字第十一號收據一紙於丙寅年六月間遺失等情現由敝所塡補新據交其收執嗣後如見該老據發現作為廢紙特登此報聲明

張聿光鬻畫潤例

山水人物花卉翎毛走獸

堂幅 三尺九元 四尺十二元 五尺十六元 六尺廿四元 八尺四十元 丈疋六十元

扇冊 每方四元

橫幅 視整張算

屏條 視整張折半

收件處 各大牋扇莊 新華藝術大學 通信處法租界金神父路南口

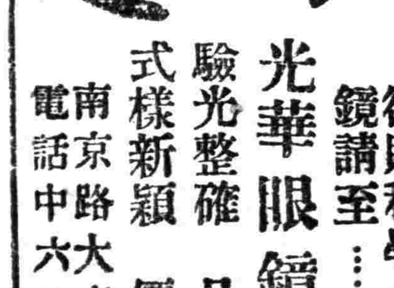

欲購科學合光之眼鏡請至

光華眼鏡公司

驗光整確 品質精良 式樣新穎 價格從廉

南京路大慶里口 電話中六八九六

毛鳳五律師代表江陰前周鄉十六段薛氏遺失田單聲明

薛順二戶母字四八四號田四厘七毫一絲一忽又五一六號田六厘五毫又五六四號逄六厘又同號逄五厘九毫又五六七號田二分四厘八毫六絲四忽五微又同號逄一分一厘六毫六絲七忽又五六八號田五分一厘二毫五絲又五六九號田一分二厘五毫一絲又五七一號田八分五厘五毫八絲三忽三微又五七二號田一分一厘四毫一絲六忽六微又同號田四厘五毫又五七三號田八分二厘三毫三絲三忽三微又五七六號田三厘又五七七號田三分七厘二毫八忽三微又五七八號田一分八厘二毫又五八一號田六厘三毫又五八三號田三厘六毫又六零九號田七分四厘四毫一絲六忽六微又六一零號田四分六厘八毫七絲五忽又六一四號田四分九厘又六三五號田四厘又六四八號田一分又八四五號田二分又八五三號田八厘薛公戶母字四三○號田一分七厘又四四六號田一分又四五○號田三分七厘八毫三絲三忽三微又四八三號田一分一厘六毫又四八四號田九厘四毫二絲二忽三微又四八五號田八厘四毫又四九○號田一分五厘八毫七絲五忽又五○六號田三厘三毫又五一三號田一分四厘三毫三絲三忽三微又五一五號田六厘又五一六號田三分一厘六毫又五一七號田九厘六毫又五三八號逄六厘六毫一絲五忽又五六六號田二分一厘二毫又五六九號田六釐二毫四絲又五七四號田八釐三毫又五七五號田一分三厘又五七六號田四分四厘五毫又五八○號田五厘又五八四號田四厘又五九八號田一分六釐六毫六絲六忽六微又六○五逄號一分二釐五毫又七六五號田三釐九毫四絲又八四二號田六釐二毫五絲又八五三號田二分一釐四毫又一七二四號宕一分六釐五毫又一七二七號宕一分五厘以上計五十一號丁卯二月初寄存常郡今正取囘途中遺失除向該管縣政府備案補給新單外爰特代表登報聲明希各界注意 事務所白克路侯在里 電話西四八八二號

上海特別市教育局啓事

本局退任職員張敬之領去第四十號徽章未會繳還茲接來函云已遺失因特登報聲明作廢

受盤汽車公司聲明

啓者王世祿前與友人在上海南市外灘南碼頭第九十六及九十七號門牌合股開設華興汽車公司專營日夜出租汽車及接送事宜茲因無意經營經各股東共同議決由王世祿出面委託楊忠世等將上述公司所有全部生財居間出盤與鄙人為業計盤價洋一千一百元正業已如數交足除由王世祿簽立出盤收銀據外特此登報聲明自盤之後即歸鄙人改為振興汽車公司繼續營業王世祿等對於該公司完全脫離關係日後倘有發現前公司與人往來銀錢及其他各種糾葛情事概歸王世祿負責理楚與鄙人無涉此佈

振興汽車公司楊金元啓

失竊田單再行聲明

鄙人於陽歷三月念三念五念六日之民國申新三報上失竊田單聲明內共失十五紙內有念九保一圖1260戶沈燦如田五分五釐一毫五圖543戶郁桂坤田二畝此二紙非鄙人所有自知錯誤實深抱歉恐各界誤會特此再行登報聲明 又失竊上邑念九保五圖574沈桂坤戶田二畝三釐如有人在外抵押等情者限期十四天內與鄙人理楚過期作廢紙呈請縣公署另給印論

北新涇南沈家宅沈克信啓

遺失股票作廢

茲遺失中華書局華字一○八六號十股股票息摺一套除報告該局掛失外特此登報聲明作廢

郗立丞啓

租店聲明

立租店面生財人陸慶祥今租到順興祥一店為業言明一年為限至登報日杞以前人欠欠人各項均歸順興祥前東季守雲理楚于陸慶祥無涉特此登報聲明

季守雲 陸慶祥 同啓

遺失股息單聲明

今遺失中華書局關靜之戶乾字第一○三七三、三○三七四、一○一七五、一○三七六、一○七○四、一○七○五等號息單各一紙共計六股除向該局掛失請求補給外特登報聲明所有前項各號照章無論中外人等拾得一概作廢

關靜之啓

吳少山律師代表吳禎朝君聲明被盜圖章名片及作廢

緣吳君禎朝於四月十一號晚被賊治衛入屋刼去銀錢衣服等件吳君之名片及圖章[illegible]記簿內有[illegible]去特委本律師代表聲明該被盜圖章及名片自登報日起作廢此佈

商辦閘北水電股份有限公司召集股東會公告

本公司本屆定期股東會定於四月十五日（夏曆二月廿五日）下午二時在西藏路寧波同鄉會報告十六年份營業狀況議決分配官紅利案並董事及監察人除將入場證股東委託書另函寄特此公告祈各股東是日攜證到會（入場證[illegible]）票等再按照公司章程第十五條股東會前二十日內停止過戶又章程第十八條各股東如有提議事件應於開會十日前函送公司併此聲明至希

匯大木行買受廣茂木號貨底聲明

緣廣茂木號無意繼續營業經號東決定閉歇願將廣茂所存底貨悉數賣與匯大所有除傾付一部份貨價外餘款俟丈量終止即行計數交割業已憑中議定已訂立契約在先茲恐外間不明真相發生誤會為特登報通告